京城日報
朝刊 夕刊
朝夕刊共八頁

社説 ジャバの戰慄

我が海鷲は三日突如ジャバ島の主要航空基地スラバヤ、マランなどを大空襲した。しかもその戰果は實に敵機八十五機（うち不確實六）を撃墜破したと發表された。正にハワイ大空襲に次ぐ赫々の海鷲の大戰績である。言をいへば四日英米軍の火蓋を切つたシンガポールの攻略戰が南方作戰中最高潮の大作戰であると我々は考へてゐた。恐らく英米側にとつても我々の考へと同じく、ジャバ島作戰はこのシンガポール作戰後に來るものと畫策してゐたであらうと推察される。我々はこの豫想だにせざるジャバ島急襲作戰の神速にして果敢なる、しかも驚異的な戰果をあげた海鷲の壯擧を、大なる功績に對して改めて敬意を表するものである。況んやジャバ島に對して英米側が繋いでゐた軍事的期待と重要性を顧ふならば、この空からの突然たる作戰が如何に有意義にして、效果的であつたかを痛感するものである。

即ち皇軍の雄大なる作戰の進捗によつて、今や大東亞海はボルネオ、セレベス、マラッカ諸島、ビスマルク諸島、ニューブリテン諸島など、東西三千餘浬にわたる敵の防禦線は次々に崩壊せられ、敵の最後の望みとして抗戰根據地たるジャバ島であつた。即ちこのジャバ島こそはシンガポールにあつた英米蘭の聯合軍最高司令部は最近ジャバ島内に後退したが、それもこのシンガポール失陷後の勢ひ殘存兵力を集中してシンガポールたらしめんとしてゐる抗戰根據地である。又最近米本土との連絡が杜絶え勝ちの濠洲が西方よりの救援に一縷の望みを繋いでゐたのも、未だ戰火に曝されなかつたが、それはさきに皇軍が敵性あくなき蘭印政府の頑冥なる態度に對して敢然行へる所謂膺懲作戰によつて、スマトラ、セレベスの軍事要地を攻略したまゝ、蘭印の心臓部たるべきジャバ島に對しては今の今まで一指も染めなかつた所以が實に機を見て一擧にその心臓部をグサッと突き刺したといふ最大の效果を狙つた作戰の妙にあるからである。しかも我が一度の誤襲によつて

に見舞はれたと想像される英米側の衝撃はかゝる危機の的たりしジャバの洗禮を浴びた。その戰果はまことに察するに餘りある。我々はこの海鷲の偉業に大きな意義を見出すものである

て、敵なくも一に遂にはれた蘭印の運命は最早や一歩手前にあるといつてもよい。そして最後に何といつてもこの作戰の大きな意義は濠洲に與へた甚大なる打撃であらう。即ち陥落寸前のシンガポールにおこがましくも與へんとする救援の手もこれによつて完全に杜絶したばかりでなく、逆に西方より來のそして西方よりの救援にも最早や期待をかけ得なくなつたのである。濠洲はまさに孤立の運命に逢着したといつてよいであらう。我々は大東亞海の敵性が漸く一掃されつゝあることに心からなる喜びを感ずると共に、我が海鷲の又してもの赫々たる偉業に深く敬意を捧げるものである。

ジャバ島を初空襲

スラバヤ、マランを大爆撃
敵機八十五機を撃墜破す
ハワイ海戰に次ぐ海鷲の偉動

蘭印戰線

大本營發表（五日午後三時十五分）＝マカッサル海、ジャバ海、フローレス海、モルッカ海、バンダ海の全海面を制壓中の帝國海軍航空部隊は二月三日大擧ジャバ島の主要航空基地スラバヤ、マランなどに對し大空襲を決行、敵機八十五機（うち不確實六）を撃墜破し所在敵航空兵力の大半を撃破せり。本攻撃においてわが方自爆一機、未だ歸らざるもの三機なり。また一方二月一日より三日間にわたりジャバ海西部を索敵攻撃し敵船六千トン級、三千トン級、二千トン級各一隻を撃沈せり

【リスボン四日同盟】バタビヤ來電によれば蘭印軍司令部は三日日本航空部隊のジャバ島空襲に關し左の如く公表した＝日本軍航空部隊は三日東部ジャバの各都市ならびに飛行場を空襲して來た、蘭印軍は機を逸せず空襲警報を發す日本軍航空部隊の爆撃は主としてスラバヤ、マランに集中されたが他の都市、村落も機銃掃射が加へられた、攻撃状況次の如し『スラバヤ、マラン、マジウン飛行場爆撃ならびに機銃掃射、またスラバヤの爆撃、陸海軍施設が損害を被り着水中の水上機若干が破損された』

敵新鋭機大半を喪失

【東京電話】またも輝く海鷲の戰果、西南太平洋の據點を次々に拋棄した敵が僅かに殘し得た蘭印ジャバ島もつひにわが海軍航空部隊の精鋭の前に醜い敗殘の樣相をさらけ出した、ジャバ初空襲による敵被害は八十五機（うち不確實六機）に上るといふ素晴しい戰果である

今次大戰勃發以來のハワイ大空襲に次ぐ赫々の海鷲の業績である、ボルネオ、セレベス、モルッカ諸島からビスマルク諸島、ニューブリテン諸島に至る二千餘浬にわたる厖大な防禦線を失つた敵が最後の根據地と恃んだのは實にこのジャバ島であつた、英米蘭の聯合軍最高司令部はスラバヤ附近にあるといはれ殘存兵力を糾合しての僅かない抗戰根據地ならしめてゐたジャバ、米本土との中繼路を切斷された濠洲が西方より救ひの一縷にかけたジャバ、そのジャバ島もわが海鷲の翼下に慴伏してしまつた、南下しつつある皇軍の占領地はまだ遠く二千キロの北方にあり、しかも四面環海の戰略的要衝に僅かに望みを繋して血眼の海上の據點に當つてゐた折も折、突如天から降つて來たやうな海鷲の奇襲攻撃には魂も消し飛んだであらう

しかもその結果、最後の切札である米英側にとつて置きの最新鋭機軍の大半をたつた一回の空襲に喪失した、大スンダ諸島の運命には驚ろ戰機の慴を禁じ得ないものがある、だがわれ〳〵は本作戰に於て次の如き二つの大きい意義を發見するであらう、まづ第一は我海鷲の渡洋作戰の偉業である、これは實にハワイ海戰と共に別箇の規模で決行されたと見るべきであらう、ボルネオのわが占領地域から二千餘キロ、セレベスのそれからも遙に遠く一千五百餘キロ、しかも季節風吹きすさぶジャバ海を越えて敵基地に突進するとは彼らも夢だに思はなかつたであらう、故に彼等は殘存航空兵力の大半をこの地に擁して愚かなる反撃の機を窺ひつゝあつたのである、不可能を可とする海鷲精神がここで再び大戰果とともに發揚された

第二は蘭印の咽喉を扼してゐた皇軍がさらに一歩を進めて敵の心臓部に鋭利な匕首をぐさつと突き刺したとである、ジャバの制空權を奪はれた蘭印の今後は更めて言ふまでもない

第三は濠洲に與へたる影響の甚大さである、濠洲が陥落寸前のシンガポールに與へんとする救援の唯一の道は完全に杜絶した、中繼基地のなき救援は戰なるかけ橋のみに過ぎずやがてはアメリカよりの南方航路を失つた濠洲も西方よりの援助を失ふといふ結果を招くものである

海鷲の巨彈を浴びたスラバヤ港

滿洲國皇帝陛下 御誕生日祝賀式

けふ二月六日は滿洲國皇帝陛下の第三十七回御誕生日にあたらせられるので當日は京城在住滿洲國人は午前十一時京城滿洲國總領事館に參集し、つゝしんで遙拜式の祝賀式を擧行することとなつた

シンガポール指呼の間、ジョホールバール突入第一報

寫眞上から 敵の破壞せるコースウエー陸橋より對岸獅子島を望む○○部隊、ジョホールバール驛に突入、同市に突入市内掃蕩、皇軍に投降した英兵と印度兵（知久、武田、小路三特派員撮影）現地＝東京間同盟機空輸、東京＝京城間電送＝陸軍省檢閲濟

敵機の炎上四、大破五
テンガー飛行場急襲

マレー戰線

【○○基地五日同盟】陸鷲精鋭部隊は四日午後戰爆聯合の大編隊をもつてまたもシンガポール島テンガー飛行場を急襲、猖獗の極われに亂射する敵高射機關砲を忽ちにして沈默せしめ地上にあり敵機約二十機に命中彈を浴びせ四機を炎上、五機を確實に大破せしめたるほか多數の敵機に損傷を與へ全機無事歸還した、右戰闘中敵の戰闘機にしてわれに挑戰し來るもの一機もなかつた、また他の一隊は四日午後タドン（ビルマ、マルタバン北方）を攻撃、マルタバン方面より潰走する敵大部隊に殲滅的大打撃を與へ全機基地に歸還した

狼狽の敵盲目撃ち

【ジョホールバール五日同盟】四日夕刻より火蓋を切つたわが砲兵陣地の猛攻は壯烈を極め集中砲撃を喰つたシンガポール北側コースウエー橋近傍の濃緑のゴム林地帶も赤土色に燒けただれ大油槽は依然炎々と燃えつづけてゐる、狼狽した敵は五日朝來對抗氣勢を示すつもりか一齊に砲門を開いてジョホールバール河に盲彈の雨を降らせジョホールバールの街は次ぎ〳〵と大音響とともに破壞され彼我相次ぐ激戰にジョホール水道一帶は悽愴の氣漲つてゐる

昨年度中の交戰國戰死傷數

【ブエノスアイレス四日同盟】ニューヨーク來電、メトロポリタン生命保險會社は一九四一年度における各國交戰國戰死傷者推定數を發表したが右によれば總計百二十五萬乃至百六十萬に上り一九三九—一九四〇兩年度の三十萬に比較して驚異的增加を示してゐる、この增加は獨ソ兩國の開戰によるものでドイツは一九四一年度戰死傷者は卅萬乃至六十萬、ソ聯の戰死傷者は同年下半期のみで七十五萬に達してゐる、また眞珠灣に於て蒙つた米海軍の戰死傷者は前世界大戰における米海軍の損害を遙に凌いでゐる、同年度におけるその他の交戰國の死傷者數は左の通りである

英國四萬、イタリー三萬乃至四萬、ユーゴー一萬、ギリシャ一萬五千、ルーマニヤ四萬、フィンランド二萬、フランス、ハンガリー、ブルガリヤ、イラク四國の一九四一年度の損害は僅少である

中島部隊の偉動
畏くも上聞に達す

【東京電話】中島(吉)三郎部隊は昨年十月の粵西作戰において敵第一戰區兵站軍を殲滅して高門口附近にあつた敵前宗閣軍の最精鋭第五十三師、第一師を殲滅するの偉功をたて、さきに軍司令官より感狀を授與されたが、その武勲が今般畏くも上聞に達した旨五日大本營より發表された

大本營發表（二月五日）北支粵西作戰に偉功を樹てた左記部隊に對しさきに司令官より感狀を授與せられしが、今般畏くも上聞に達せられたり

感狀 中島(吉)部隊 同配屬部隊協力、光岡部隊

右は昭和十六年十月中旬より同年十一月中旬にわたる粵西作戰末期において中島部隊長指揮のもとに主力をもつて高門口北側新華下の大高嶺に據る敵豫備第一師を殲滅すべく任務をうくるや地形上および敵高嶺よりの敵火のため至急の攻略至難なる狀況にかんがみ、飛行隊の協力と相まち猛烈なる敵火を冒し死傷續出するも屈せず、十一月九日夜敵陣地内の奇襲に成功し、敵の退路を遮斷大の損害を與へ十一月十日遂に敵兵一千有餘名を殲滅するに至らしめ、かつ多數の兵器を鹵獲しその根據を覆滅せり。その武功抜群なり依つてここに感狀を授與す

昭和十七年一月二十三日 ○軍司令官

衆議院本會議

【東京電話】五日の衆議院本會議は午後一時十四分開會、直ちに日程に入り

一、大東亞戰爭の呼稱を定めたるにともなふ各法律中改正法律案（政府提出、貴族院送付）を上程森山法制局長官提案理由を說明し委員附託とし、次で委員會において原案通り可決された

一、日本銀行法案

他一件（各政府提出）を一括上程、松谷委員長委員會の經過ならびに結果を報告、委員長報告通り可決

次で日程を追加して五日貴族院より送附された

一、戰時における刑事手續の裁判の特例に關する法律案
一、戰時民事特別法案
一、戰時刑事特別法案
一、裁判所構成法戰時特例案

の各政府提出法律案を一括上程、東郷外相、岩村法相よりそれぞれ提案理由說明ののち質疑に入り

森田重次郎氏（議同）一、南方諸國家諸民族に對する司法對策如何、一、司法官の養成方針如何、一、司法官の待遇を改善する用意ありや、一、司法權の權威を保持しその鼓動を慎重にせよ、一、統制經濟違反對策如何、司法官、警察官、民間など一體となり統制經濟違反撲滅相談所を設立し事前違反の撲滅を期せられたい

東郷外相 領事裁判は泰國は先年撤廢され現在は中華民國に對してのみ有してゐる、南方地域に對しては現在の占領地においてもあるものは獨立國となすが、あるものはわが統治國となる、よつてわが統治國となつた地方に對してはその時々に應じて善處したい

岩村法相 一、わが國の統治下に置かれた地方は當然わが司法權を及ぼされるが、その他における司法制度については今後慎重に考慮したい、一、司法官の養成については既存の養成機關を十分活用する一、三審制度はわが司法制度の原則であるが戰時下迅速、適正防諜等の建前から裁判制度の特殊なものに限り二審制を採用したので法の發動適用に當つては愼重を期すのは當然である一、統制經濟犯についても法規の理解徹底を期し今後一層その防止に努力したい

岸商相 統制經濟違反防止對策としては今後一層價格の適正を期すとゝもに統制法規の理解徹底に努めその絶滅を期したい

三田村武夫氏（興同）形式的法治主義を排し道義的法治主義をとらねばならぬ、經濟統制違反の如きも同法律に基き處罰せよ

岩村法相 戰時下犯罪の豫防防止策として現行法規の周知徹底を期してゐる形式のみにとらはれた法の適用は成るべく避けたい

かくて質疑を終り四件を一括して委員附託、次いで日程を追加して

一、小型船舶乘組員手帖法案（政府提出、貴族院送付）を上程、增永委員長報告通り可決成立、三度日程を追加して

一、民法中改正法律案（政府提出貴族院送付）を上程、野村委員長より委員會の經過ならびに結果を報告、委員長報告通り可決成立、さらに日程を追加して

一、所得稅法中改正法律案外十七件（政府提出）を一括緊急上程、勝委員長より委員會の經過ならびに結果を報告、委員長報告通り可決、同二時五十分散會

貴院豫算總會

五日の貴族院豫算總會は午前十時十二分開會前日に引つゞいて直ちに質疑に入り

下條康麿氏（同成）行政各部門にわたり戰爭目的遂行に必要な經費を一括して臨時事件費を設ける必要がある、かくすれば豫算は通常豫算、臨時軍事費及び臨時事件費の三本建になるが臨時事件費創設の必要につき所見を伺ひたい

賀屋藏相 過去の日露戰爭、日獨戰爭と今日の戰爭とはその樣相が全く異つてゐる、日露戰爭は經濟的には國家總力戰の體制をとらず半ばは外債で賄ひ必要な物資もとしく輸入出來た、日獨戰爭、シベリヤ出兵も總力戰ではない、今日は國家總力戰である意味において豫算の全部が臨時事件費なりといひ得ると思ふ、農林省、商工省の經費も殆ど臨時事件費と考へられる陸海軍省所管の經費はもちろんである、なほ時間的にいつても現在戰爭遂行中であるが戰爭が終了すれば財政上直ちによくなるといふことにはならぬ、戰爭行爲が終熄し平和の時代になつてもわが國が今後の使命を達成すべき軍備は尨大なものでこれを維持するためには多大の經費を要し、またその基礎となるべき生産擴充も繼續せねばならぬ、統制經濟が自由經濟に還へることもなく增稅が元に戻ることもない、すなはち今日では增稅も恒久性を帶びてゐるのでこれを臨時とすることは困難である從つて臨時事件費に區分して徴收することは出來ない

下條氏 十七年度一般會計の第二豫備金は八億圓で前年に比し五億圓の增加に當る、一般豫算外經費として相當の巨額に達する時は議會の協贊を經べきものと思ふ、今後も必要な時には臨時議會が開かれるであらうから今日額を豫備金に計上しなくともよいではないか

藏相 豫算を編成する時は一年中ものごとを豫想して作らねばならぬから敏速に事態に應ずる備が必要な戰時豫算においては豫備金はどうしても多くなる。本豫算に三億圓を計上したのは當時は事態が如何に變化するかわからぬ故如何なる事態になつても必要なものを計上したのである、追加豫算の時はすでに大東亞戰爭が起つたのちであるからこれに應ずるため增額したのである、必要のときは臨時議會を開くがわづかな經費が要るたびに一々議會を開くのもどうかと思はれる

大河内輝耕子（研究）議會を早期に休會せよとの意見があるといふが、愼重審議は議會の任務であると思ふ、首相の所見如何

東條首相 議會が眞に審議の使命を盡すべきことはもちろんである、議會を充分に慎重にしてゆくことは現内閣の從來の事柄をみても納得が行くことゝ思ふ

大河内子 物價政策の今日官吏の地位は至勞なりと思ふが如何、官紀の振肅に努められたい、官吏が陥り過ぎた個人主義をもつて國民を導くとはよくない

首相 現在官界においては

建部男 現在官界において憂

東條首相 戰ひに勝ちさらに和に勝つべきことは當然と思ふ、非常特別稅については今後の事態に即應する如く財政上の措置をとる

建部遯吾男 わが國は戰ひに勝ち和に破れることはしばしばであつた、これに對する用意如何、今日人心の緊張が強度であればあるほど戰後倦怠弛緩をきたす懼れがあるがこれに對する用意如何

橋田文相 從來は支那に重點をおいてゐたが現在はより廣い地方を範圍とせねばならぬ、さらに徹底するやう努める

田中穂積男 大東亞戰爭に勝つて留學生も來朝するであらうしまた共榮圈において日本語を採用するであらう、國語を今日のまゝ放任すれば共榮圈における日本文化の普及も困難と思ふが如何

橋田文相 國語の整備は斷行する決意を有してゐるが、いろいろの困難なる事情があるから諒承されたい、現在文部省國語課においては送り假名法、字音假名遣、新字、常用漢字の制定および常用漢字用簡與の制定、横書、新寫の整理、敬語の統一などにつき成案を急いでの豫定である

が相當經濟的に苦しんでゐることは承知してゐる、しかし今日第一線では生命を犠牲にして戰ひつゝある、國民は平常な稅を喜んで負擔しその他種々の統制などにより大きな犠牲を忍んでゐる、官吏の苦痛は察するが、これを考慮して直ちに增俸するとは政治上の考慮を要する、ただ家族の多いものなどについては社會政策的考慮を拂ひ、現に實行してゐる、官吏の犯罪については官吏に天皇陛下の官吏として元々自覺し精勵してゐることと思ふが一部の官吏が收賄その他の犯罪を犯すことは申譯ない次第である、今後一層監督に對する考へ方について民の心となつて政治を行ふべきであると思ふ、すべて相手方の心情を察してしかもこれを國策に沿ふところにもつてゆかねばならぬ、複雜な社會においては原則通りにはゆかぬが、上に立つものがかくの如き心をもつて政治を行へば次第に改善出來ると思ふ

十一時五十九分休憩、午後一時四十四分再開

野村益三子 國語の問題は文化政策上最も重要である、諸國語の普及とともに南方に對する普及如何

東條首相 國語の整備普及につき政府調査會を設け文部省に國語課を設けて研究してゐる、南方發展のためには特にその必要を痛感しこれに努力したい

曙すべきことは一、官吏の素質の低下、二、勤勞能率の低下、三、無勤遊休の如きものはなきや、四、任用の問題などであるが首相の所見如何

東條首相 官吏の數の增加に伴ひ資質が低下することは多少あると思ふがこれに對しては萬全の對策を講ずる心算である、勤勞能率の低下は已むを得ぬ場合もあらうが上に立つ者が率先垂範し緩急よろしきを得るがごとくすればその虞はなくなると考へる、無勤遊休の事實は存在しないと思ふ、移動、轉動の增加については種々なる新しき狀況のためやむを得ぬ場合がある

建部男 教育を單に事務とみることは根本的に誤りである、教育については教化統制運動にて進み教學本部ともいふべきものを設けては如何

橋田文相 教化統制運動については同感である、教育行政は單なる行政ではなく教育の行政である行政をして、すなはち教育たらしむべきものである

かくて午後四時廿分散會

けふの兩院

貴族院（本會議）午前十時開會、衆議院送附の日本銀行法案外十八件を各々一括上程、政府の提案理由說明に對し西尾忠方子（研究）馬場稅に關して質疑をなし全案を國民更生金庫法案委員に附託、最後に郵便法中改正法律案外二件の委員長報告あつて原案通り可決散會（豫算委員會）午前十時開會質疑を續行（委員會）午前十時開會金融、國民體力、米穀管理、同十一時開會、午後一時半國民厚生金庫の各委員會を開催

衆議院（本會議）なし（委員會）午前十時戰時刑事、民事、國防保安、日本勸業銀行、午後一時農業、米穀、日本興業銀行、民法、公債、午後一時半兵器の各委員會を開く

殉職將兵優遇
衆院政府に建議

【東京電話】赫々たる皇軍戰捷の陰に內地にあつて國防訓練中殉職した陸海軍將兵の優遇については當局でも考慮してゐるが衆議院ではこれを國民の總意として建議一日も早くその實現を期することとなり五日の各派交涉委員會で協議の結果各派共同提案で『國防訓練中の殉職者優遇に關する建議案』を提出することに決定、六日午後建議委員會を開きこれを諮つた上、七日午後の本會議に上程、各派を代表して趣旨說明者をたて全會一致可決、殉職者に對する優遇方法を政府に建議上申することとなつた

大東亞建設に邁進
重光大使語る

【北京特電】重光駐支大使は南京歸還途中日華各方面との連絡を兼ねて五日午後五時半來北、日華記者團と會見、日華共同の目的を以て大東亞建設に邁進せねばならぬと強調、次の如く語つた

日華は相ともに進む理由こそあれ相反する理由は毫もない、過去に於て小乘的な紛爭があつたとしても、今日大東亞戰爭といふ大きな民族解放戰が始まつて兩國の目的、希望が鮮明になつた、この共同目的を何人も疑ふことは出來ない、その認識をますます徹底することによつて、新秩序の大事業が達成されるのである

國民貯蓄……
益々好評の新種保險
富國徵兵

強精 強腦
五十粒 三圓五十錢 百粒 六圓
有名藥店にあり
東京市牛込區若松町一二 日本生化學研究所
早老の挽回に
精力の充實に
強力性ホルモン元
ダン

全鮮增米競進會

南總督臨席 けふ表彰式

惡條件見事に克服 二百萬石の增收

目標額突破は五ケ道

興農會主催

半島農業の推進機關たる朝鮮農會第一回全鮮增米競進會表彰式はいよいよけふ六日午後二時から京城府民館中講堂において南總督臨席裡に擧行されるが昭和十六年產米は六月末から九月上旬にかけて全鮮的に低溫、日照不足、一部地方には旱害風水害に見舞はれ病虫害の發生し易き狀態にあり、分蘖も良好でなかつたにも拘らず、これ等惡條件を見事に克服二千四百八十八萬石の生產を贏ち得て、しかも平年に比し二百萬石の增收を得る好成績を收めた、これ實に增產計畫遂行上の增米の要諦たる耕種の改良、肥料の合理的施行、病虫害の防除、適期作業等の必行事項を官民一致協力斷行した賜であつて目標には達しなかつたが半島農政史上に特筆すべき劃期的躍進にして帝國食糧政策に貢獻するところ頗る大であるとして期待される、而して之を道別に見ればその生產目標を突破したものは京畿、全北、全南、黃海、慶南の五ケ道に及び部落別に見れば部落の平均反當實收高最高籾六石七斗二升を擧げた部落あり將に七石田近しの感がある、當日の授賞郡及び部落名次の如し

表彰式式次第
一、國民儀禮
二、開會の辭
三、審查報告
四、表彰狀授與
五、會長式辭
六、總督告辭
七、來賓祝辭
八、受賞者總代答辭
九、閉會の辭

入賞郡 各道一郡 咸北を除く

(道名)	(郡名)
京畿	開豐郡
忠北	鎭川郡
忠南	禮山郡
全北	扶安郡
全南	咸平郡
慶北	永川郡
慶南	南海郡
黃海	甕津郡
平南	順川郡
平北	慈城郡
江原	春川郡
咸南	咸州郡

以上十一郡に對し夫々優勝旗一旒及び副賞金貳百圓贈呈

入賞部落 各道別

京畿道
一等 平澤郡古德面東古里元東古
同 開豐郡臨漢面上祖江里斗日
二等 坡州郡交河面[illegible]
同 金浦郡陽西面內鉢山里元堂
同 始興郡西面下里加里大
同 [illegible]
三等 [illegible]
同 [illegible]

忠清北道
一等 槐山郡甘勿面五倉里五間
二等 淸州郡淸州邑雲泉町
同 槐山郡上芼面水回里元水回
三等 報恩郡三升面[illegible]
同 [illegible]

忠清南道
一等 禮山郡吾可面汾川新村
同 瑞山郡浮石面江秀機村
二等 [illegible]
同 [illegible]
三等 [illegible]

全羅北道
一等 任實郡屯南面獒樹里
同 益山郡金馬面西古都里原村
二等 [illegible]
三等 [illegible]

全羅南道
一等 海南郡北平面平岩里平岩
同 咸平郡鶴橋面馬山里淸水院
二等 [illegible]
三等 [illegible]

慶尚北道
一等 達成郡論工面花可洞蒲花
同 永川郡大昌面大才洞大才
二等 [illegible]
三等 [illegible]

慶尚南道
一等 南海郡南海面坪里廣浦
同 密陽郡初同面半月里車月
二等 [illegible]

黃海道
一等 甕津郡龍淵面松鶴里己川洞
同 安岳郡大遠面嚴串里西三高岱洞
二等 [illegible]
三等 [illegible]

平安南道
一等 平原郡永柔面松石里金村
二等 [illegible]
三等 [illegible]

平安北道
一等 宣川郡水淸面鶴峴洞[illegible]
二等 [illegible]
三等 [illegible]

江原道
一等 春川郡新北面新銅里
二等 [illegible]

咸鏡南道
一等 咸州郡上岐川面新慶里
二等 咸州郡川西面元上里
三等 [illegible]

以上各道別に夫々共同施設費として左の通り賞金贈呈
壹等 金五百圓也
貳等 金參百圓也
參等 金壹百圓也

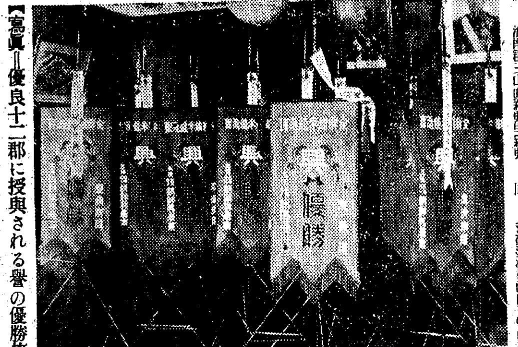

【寫眞＝優良十一郡に授與される譽の優勝旗】

增收步合七七% 反當り一石の增產

一等の榮譽 忠北五倉里五間部落

朝鮮增米競進會表彰にあたつては部落の生產擴充計畫に基づき米穀增產目標に對する增產步合、反當實收高、增米重要事項の勵行の三點に主眼を置いた結果一例をあげれば黃海道載寧郡北栗面新地里上圃位洞の如き實に反當籾六石七斗二升を擧げたがこの部落は從來から多收穫地方にして審查員一同驚いて居る内に、より以上に成績の良好なものがあつたため努力の跡は見るべきものがあつたが遂には漏れた結果になつてゐる、これ等三點を具備して全鮮的に成績良好と認められる代表的なもの四部落を擧げれば次の如し

等級	部落名	目標反當收量	反當定收量	增收步合
一等	忠清北道槐山郡甘勿面五倉里五間部落	一石六斗	二石五斗八升	七七%
二等	全北沃溝郡玉山面双鳳里蝶山部落	二石二斗五升	三石二斗二升	四三%
二等	黃海道載寧郡北栗面北芝里朴芝洞	二石五斗九升	三石三斗七升	二六%
三等	全北金堤郡龍池面盤橋里盤橋部落	一石七斗五升	二石七斗八升	五九%

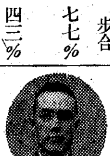

五間部落の增米競進會を契機として全部落民の增米意慾を昂揚せしめる一方共同作業の徹底に力を注ぎ肥料の不足と日照不足の克服となつたのである、一方個々の農事を行はしめ他方共同作業を行はしめることに腐心の中心があつたわけです、本年の成績から得た結論は農民個人々々が時局を認識し自己を捨てゝ全體のために協力したことにあると思ふ

輝く目標突破五道

各農務課長の苦心談

朝鮮農會では戰時食糧增產を目指し全鮮增米競進會を擧行、六日午後二時より京城府民館において表彰式を擧行する、兵站基地半島の增米に邁進、目標突破を勝ち得た榮譽の米產道、京畿、慶南、全北、全南、黃海五道農務課長はそれぞれ左の如く苦心談を語つた

小株密植で目的を達成 慶南 淺野農務課長談

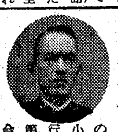

技術的には先づ第一に丈夫な苗を育てること、第二に從來八乃至九株を植付けたやり方を改めて、その半分位にし小株密植を斷行したこと、第三に肥料の合理的施肥を指導したこと、第四に病虫害の防除に力を注いだことなどが擧げられる、精神的方面では米を叩きに扱ひ粗末に遣れば必ず增收するものだといふことを農民と結びつけて農民の心に注ぎ込んだのです

時局認識ご總力の賜物 全南 成田農務課長談

勞務問題については共同作業を既に本府より指示される一年前からやつてをり非常に徹底化して本年の共同作業を行つた延人員は廿八萬人に及んでゐます、以上の方法が綜合して本年の成績を擧げ得たと思つてゐます
部落單位の增米計畫を樹立して圖

挿秧の急速促進が原因 全北 今村農務課長談

本年の指導方針は本府の增米計畫に從つて農耕指導、特に病虫害の防除と肥料に力を注いだが何んといつても今年の成績を收めた最大原因は挿秧が非常に早く終つたといふことです、恐らく全北が全鮮一でしたでせう、これは本府においてもよく認められてゐる處で今後の指導方針の指針となると思ひます、また指導方法として全般的に指導を行つたのは勿論ですが特に模範的な部落、地區を指定して力を注ぎ之が效果を全般に普及するやう努めました

共同作業に官民で協力 京畿 美代農務課長談

最も力を注いだことは共同作業の徹底です、文字通り官民全力を擧げて努力しました、農村勞力の組織化に就ては郡知事も大いに力を注がれて地方では警察官の協力を得て完璧を期しました、これが最大の效果を擧げたと信じてゐます、技術的には適期植付、適期刈取、病虫害の防除、肥料の合理的施肥などを擧げられますが、以上の施策が的確に實施され豫期以上の效果を擧げ得たのは矢張り農村の組織化が行はれたためであります

技術的指導に重點 黃海 渡邊農務課長談

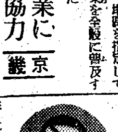

黃海道は元來安全畓が多いので從來收穫の變動は少いのですが、本年は七月から八月にかけて二度の洪水と二度の暴風に襲はれ浸水面積が多いため憂慮したが、官民一致、協力して風水害を克服するを得たのは幸ひでしたが、風水害がなければ更に收穫を得たらうと惜しまれます。技術的指導で特に意を注いだ點は一、病虫害の防除 二、肥料の公平なる配給と分施を行つたこと 三、適期刈取を勵行したこと その他適期作業を徹底するため共同作業班を組織し農村勞力の調整を圖つたことですが地主、生產者ともに時局を認識して協力した結果が特に力があつたと、秋に日照が續いた天惠の御蔭であると感謝してゐます

無電台

公憤や希望の投稿歡迎・十四字詰四十行以內・揭載局社會部係宛・紙上匿名隨意・原稿には住所氏名明記のこと

姙婦を保護せよ

◇…第一に人、第二に訓練、第三に物を必要とするこの戰時下において、來るべき大東亞を双肩に擔つて起上るべき人すなはち次代の國民を生まんとする姙婦達に對して、吾等は果して十分なる愛護を加へつゝあるであらうか、町會は姙婦達をどんなに保護しつゝあるであらうか
◇…姙婦をして不安なからしむるためには綿布、綿綵その他必要品を優先的に配給しなければならぬ、それには町會がもつと積極的に、或は區長の或は班長のもつと周到なる活動を希望するものである、斯くして姙婦の安泰なる分娩をよろこびたく思ふ(惱める一人)

借方貸方

▲朝鮮農會の發表によると昭和十六米穀年度の部落平均反當實收高は最高籾六石七斗二升といふ驚異的記錄を示してゐる▲これまでの成績を擧げるには種々の條件があつたであらうが、朝鮮內では最高水準をゆくものだ▲朝鮮において六石田が出現することは夢物語りどころか既に我々の眼前に實際を示した▲名實ともに穀倉らう▲これまでには指導者、生產者、地主の時局を認識した見事な協力一致が物をいつてゐることは間違ひのないところだが▲同時に種々の惡條件を克服した技術指導の效果が偲ばれる▲これは半島農業の强力化を如實に示すと共に增米計畫の將來の指針となるものだ▲聖戰下の半島において、かくも見事に土地生產力と勞働生產力の結合を實現したことは慶びに堪へない▲大東亞戰と同じく勝つて兜の緒を締め進まなければならない

正義は必ず勝つ

銘せよ大東亞戰の眞意義

昨夜DKから倉島情報課長放送

大東亞戰爭を戰ひ拔き、米英を完膚なきまでに擊敵するためには吾等銃後國民は長期戰の心構へを確固不動のものにしなければならないと本府情報課長倉島至氏は五日午後七時卅分から約廿分間に亘つて★DKのマイクを通じて「大東亞戰爭と長期戰の心構へ」と題する講演を放送し持てる國、米英が長期戰を策してゐるのに對し、帝國國民としての認識、確乎不動の精神力を以て打ち勝つ必要を強調した、放送要旨は次の如し【寫眞＝倉島情報課長】

わが戰果は到る處大いにあがりつゝある

大東亞戰爭勃發以來、皇軍の輝戰はハワイにとフイリツピンに、マレーに輝しい戰果を收めつゝあり、米英が東亞の鍵鑰とたのむシンガポール軍港の陷落もすでに目睫の間に迫りつゝあります。このシンガポールを我が手中に收め得ますとき、我が方はこれによりインドを制し濠洲を脅し、敵國を屈伏せしむることが出來るのであります、シンガポールは戰略上、この上ない重要な地點であるのであります。さればこそ英國は過去十數年に亘りこれが防備に汲々とし難攻不落を誇つてゐたのであります、又米國もハワイ、マニラ、シンガポールを結ぶ一線こそアメリカとしては手放すことの出來ぬ生命線であり、作戰線であり經濟線であるとして、シンガポールの價値を重大視してをつたのであります。

然るに皇軍一度蹶起するや瞬く間に香港の陷落、マニラの陷落に相ついで今又シンガポールの陷落の目睫の間に迫つたのでありますから、米英の焦燥と失望は察するに餘りあるものと申すべきであります。之を例へて申しますならば、シンガポール軍港が敵の手中に在る場合は、全くわが咽喉元につきつけられた匕首の樣なものでありましたが、之を我が手中に收めた場合は、逆に米英につきつけた匕首となるのでありまして敵はこの匕首に依つて年から年中おびえて困る羽目に陷つたのであります

以上の如くシンガポールの陷落を一轉機として、經濟立場を轉じ、我が方としては今後益々攻勢的な立場を採り、或はインドを脅し、或は濠洲を或はオーストラリヤを睥睨し得るのに反しまして米英としては一層消極的防禦的の立場をのみ採らざるを得ないのであります

英米は初から長期戰を目論んでゐたのだ

といふ譯は、米英はもともと我が經濟力を輕視し過小に評價すると共に自分の經濟力は非常な自信を持つて居り、日本を斃すには、經濟的にじりじり參らせるに限るといふ風に考へて、從來色々な手を打つて參つたのであります

大東亞戰爭勃發以來、緒戰につぐ敗戰を以てしても容易にこの考へを改めず、否むしろ戰に敗ければ敗ける程反比例に自己の物量力に依存する度合を增してをるやうに見受けられます。即ち米國國務省では

「擊沈される軍艦一隻について二隻の新艦、敵の落す飛行機一個に對して一ダース補充」

と云ふ樣な豪語をつくつて國民に宣傳して困ります、ルーズヴエルトは一九四二年度には飛行機は六萬臺にする、戰車は四萬五千臺にする、高射砲は二萬にする、艦艇は一九四一年に比し八百萬噸を增加せしむると云つて米國の生產力の現狀では到底實現出來さうもない樣な天文學的の數字を並べて國民を鼓舞激勵して困ります、又英國のチャーチルは

「米國の製鋼能力は一ケ年九千萬噸であるから日本は物資の力で米國の比ではない」

といふやうなことを申して英國民を安心させてゐるのであります

以上はホンの一例にすぎませんが流石にその敗北振りを蔽ふことが出來ず、シブシブこれを認めながら「これはしばらくのことだ、しばらく防禦的な立場を取つてゐるが、そのうちに軍備を充實して一齊に攻擊に出るのだ」といふやうなことを申して國民を慰めてをります

之に對して我が國は人と訓練で戰ふのだ

彼等のかゝる考へ方に對しまして我東條首相は一月二十二日衆議院において一層の質問に答へて明瞭ならしめて居ります、即ち東條首相は

「米國の大軍需は決して一笑に附してはいけない、しかし戰爭に必要なものは第一に人間、第二に訓練、第三に物である。私は特に人に重點をおいて考へる。われわれは三千年に亘る尙武の精神を持ちその間の訓練は世界に冠たるものがある。米國の物資は彪大であるが、彼は一も二も物である。これに對して吾々は三千年に亘る人と訓練をもつてゐる。從つて何ら恐れることはない」

といつて居られるのであります。若し物が勝敗を決するといふが戰爭の勝因であるとするならば、ローマは決して亡びなかつた筈であります。又世界を併呑した蒙古の元は我が日本を征服し得た筈であります。然るにローマが亡び、蒙古が敗北を喫した所以のものは實に燦々たる戰鬪精神に於て缺けて居つたからであります

ハワイの勝利、マレーの勝利、フイリツピン香港の勝利等いづれも燦々たる日本精神の勝利といはずして何でありませうか。

まことに我が日本は皇國のそのはじめより精神力を尊重することを以て世界觀として居る國民であります。勿論、決して物質の力を輕視すると言ふのではありませんが、何よりも物質第一主義を考へて居る米英民主諸國とはこの點に於てハツキリ世界觀がちがふのであります

しかも我國に今持てる國となりつゝある

しかも我が國はすでに「持てる國」となりつゝあるのであります、やがて大東亞共榮圈の確立されるに從つて吾が國の必要とする必要物資は凡てこの共榮圈の內部で賄ふことが出來るのであります

戰爭遂行に缺くべからざる錫、石炭、石油はいふに及ばず、ゴム、銅、マニラ麻、タングステン等凡てはこの共榮圈中に存在してゐるのであります

されば、マンチエスターガーデン紙は、「イギリスが東亞最大の資源を失つたことはかへすがへすも痛恨事である」

といつてその打擊の大なることを國民に訴へて困つた次第であります

もつとも、米英は、ABCD卽ちアメリカ、イギリス、重慶、オランダと手を組んで對日包圍陣を敷き、我が國に對して經濟的壓迫を強化して以て我が國を屈服せしめようとたくらんで困つたことは申上げるまでもありませんが、今やシンガポールの陷落されると共にこのABCD包圍陣が破碎されますと共に、同時に彼等の所謂對日經濟封鎖は一場の夢と化し去つてしまつた許りでなく、今度は反對にゴムとか錫とか重要物資においては日本より逆封鎖を受ける羽目に陷つてしまつたのであります

戰爭の正義はわれに在ることを忘れるな

然しこれは全く當然なことであります、彼等の從來のやり口を顧みるならばかうなるのが極く當然であります、即ち彼等が東亞を領有するや、そのヤリ口は全くの搾取以外には何ものもなかつたのであります御覽なさい、彼等の本國は或は金融王國の如く富み榮えて居るかも知れませんが東亞諸民族は數百年來今猶依然としてその間何等の改良もなければ進步も見られぬではありませんか、これが米英の東亞に對する政治であり經濟であつたのであります

然るに我が日本の大東亞戰爭に對するや米英とは全く反對の態度であります、即ち百邦をしてそのところを得しめ、もろもろの民族をして安居樂業せしむるところの八紘一宇の精神の發揚即ち東亞共同の繁榮、言葉を換へれば東亞共榮圈の確立といふ事であることは皆樣の御承知の通りと信じますがこれこそこの戰爭において「正義は吾れに在り」として私共が確く確信出來る所以であります

凡て勝利は正義ある者にのみ齎らされるもので古今東西、未だかつて正義なき戰爭の勝つたためしはありません

米英が長期戰を呼號するならばそれこそ我等の望むところで、私共はトコトンまで彼等をやつつけてしまへばいゝのであります、戰ひつゝ肥る、建設しつゝ戰ふ、これが大東亞戰爭であり大東亞共榮圈の確立であります、從つて今こそ私共は私共の祖先が文永、弘安の兩役前後十ケ年を通じてよく蒙古の襲來を擊退した持久力を想起すべきであります。そして私共が祖先の名を辱しめず堅忍持久以て長期戰の心構へを以てこの大東亞戰に臨んで行かうではありませんか

私は諸君と共に固くこの心構へを決心して以て私のお話を終りと致します

朝鮮體育振興會

府民館で結成準備の打合會

所報＝大東亞戰下、國民體力錬成の重責に鑑み總督府では今回厚生局の新設を機に全鮮の體育運動團體を統制しその健全なる普及發達を圖るため「朝鮮體育振興會」を結成し更に下部組織として道、府、郡、島、面に各體育振興會を設立從屬せしめる機構を整備、體育行政の機構と表裏一體のもとに決戰下國民體育に萬全を期すべく計畫を進めてゐたが、愈よ結成の段取りも出來上つたので、七日午後一時より府民館において總督府關係課長を初め全鮮體育關係者列席のもとに、結成準備打合せ會を開催することとなつた、結成される振興會の概要は半島體育の振興發達を促すに必要な施設、體育運動[illegible]會、指導者に對する錬成會、講習會の開催、體育功勞者優秀者の表彰、各種調査研究等を主宰し總務部、一般體育部、競技訓練部、國防訓練部の四部に分ち競技訓練、國防訓練の兩部には更に各種目毎に競技團を置きそれぞれ役員を委囑して體力の錬成向上に努める、なほ同振興會を組織する上層陣容で目下交渉中の顔ぶれは左の通り

總裁大野政務總監▲會長石田厚生局長▲總務部長、岡保健課長▲一般體育部長、山本厚生局囑託▲競技訓練部長、堀正一(商銀頭取)水上競技團長今村豐(城大教授)陸上競技團長阿部千一(產金振興社長)氷上競技團長[illegible]直治(勸農會社長)蹴球團長[illegible]思潤(中樞院參議)軟式庭球團長山田重政(殖銀理事)硬式庭球團長相原方吉(鐵道局京城工場長)籠球團長[illegible]光藏(京師教官)排球團長高橋濱吉(學務局教學官)漕艇團長根上幸作(京電ガス部長)卓球團長牧山正彥[illegible]軟式野球團長[illegible](電力會社長)[illegible]團長高元勳(中樞院參議)體操團長[illegible](鐵中校長)重量擧團長[illegible]野球團長[illegible]相撲團長[illegible]▲國防訓練部長[illegible]少將[illegible]國防競技團長[illegible]大佐(志願兵訓練所長)自轉車團長[illegible]滑空飛行團長[illegible]騎道團長、荒木大佐[illegible]

OCI
活性炭素
脫色 脫臭 精製用
品質優良
大阪化學工業株式會社

財團法人 芳野國雄著
企業許可制の解說
規格B6 定價一圓二十錢 送料十四錢

期日迫る！
許可令による届出は濟みましたか。これを怠ると所罰されます。本令でわからぬ所は本書を相談相手に。

企業許可令の發令と共に、二月十六日より向ふ六十日を限つて所定の届出を企業者になさしめることになり、之は正に業者緊急の要務命令である。本書は斯令を平明、懇切に解說して、その届出提出の便に資せるものである。

商工事務官 髙橋幸司著
配給機構整備の指標
B6判 定價一圓五十錢 送料二十四錢
戰時下、配給機構整備の問題は愈々重大性を加へて來た。配給機構は如何に整備され、如何にあるべきか。本書は斯界の指導者がその實驗を基礎として成れるもので、當面の諸問題を捉へて、將來の指標を明示したもの。

商組中央會主事 坂田武雄著
企業合同の理論と實務
(品切れ中のところ、增刷出來！) 定價二圓二十錢 送料十四錢

伊藤書店

全國各地書店にて發賣中 實物御檢討願ひます。
二月創刊號發賣
東京神田 小學館 振替東京四〇一〇七

園兒・學齡前のお子様はこの雜誌を
(內容の一部)
歌…田川英子
お陽樣のお祭り…市川紀士
羊…佐々木啓祐
千代紙遊び…黑崎義介
腕相撲…藤澤龍夫
(定價五十錢)

國民學校六年生以上女學校一・二年勤勞少女の方へ
お臺所を科學實驗室に…沼畑金四郎
樋口一葉…和田芳惠
甦へるドイツ少女…エゲルト ベルゲル
私の少女時代…高良富子
時局と科學…新樹たかし
靖國の少女…山尾龍明
(定價五十錢)

國民學校六年生・中等學校一・二年及勤勞少年の方へ
勇猛の一瞬…吉岡才次郎
日章旗南にすゝむ…中村新太郎
近代戰と兵器…大場彌平
青少年の現時局に於ける心構へ…高野六郎
機械製圖の話…牛島觀藏
安南人の生活…井出淺龜
(定價四十錢)

青少年少女のための小學館の新雜誌！
創刊の本誌は、大戰下の青少年少女(國民學校六年生高一・二年生・中等學校一・二年生及び勤勞青少年少女)を對象として、眞に時局にふさはしき內容を以て錬成啓發を目指し邁進してをります。

J・M・ケインズ著 塩野谷九十九譯
雇傭・利子及び貨幣の一般理論
(最新刊) 定價五・二〇 送料
現代經濟理論の要衝にあるケインズ氏は早くより我國學界にその名を知られ、その主著たる本書は世界的名著として幾多の問題を捲き起したものであるが、今ここに決定的日本版が刊行されるに至つた。雇傭、利子、貨幣の一般理論に於て著者が如何に古典經濟學を克服したか。經世家乃至實業家一般に是非一讀を御勸めする。

伊藤正德著
國防史
現代日本文明史 第十回配本開始 五一六頁 定價三・二〇 送料・二二
太平洋戰の時代はつひに來た。榮譽ある我が海洋軍の今日は一朝にして出來上つたものではない。この秋に當つて維新以來の我が國防史を繙くのも無益ではあるまい。內容見本進呈

東洋經濟編
日本經濟年報 第四十七輯 價一・九〇 送料・一九
今や異常なる緊迫感を以て內外の決戰體制は整備されつゝある。本書は乃ち一、資金凍結後の日本經濟 二、新展開を孕む世界情勢 三、英獨米の戰時增強の實相を究明すると同時に、對米交涉の經過及び對英米戰の見透と國民の覺悟とを說講する。

中外經濟新報政治部編
列強の臨戰態勢 定價一・三〇 送料・〇九

圖書目錄贈呈
東洋經濟新報社 東京日本橋區本石町三ノ二 振替東京五五一八番

防空で戰捷全し
用意はいゝか
瀬戸警察部長要望

皇軍の輝々たる大捷に醉つてともすれば銃後の護りを忘れ勝ちな銃後國民に活を入れるべく總督府防空課では全鮮一齊に防空態勢強化促進運動を起したが、瀬戸京畿道警察部長は五日左の談話を發表して更に道民の奮起を促した、既に常に強つてゐるを持む態勢を保つ警察には必要と共に家庭防空の諸設備はもとより直ちに消火器具を使用出來るやう物と心との不斷の戰鬪準備を完了して激流たる世界情勢の間隙に乘じて來襲するや

瀬戸警察部長

も計り難い敵機に對しても萬全遺憾の構へにあれ―と家庭防空の重要性を說いた、要旨下の通り

大東亞戰爭は皇軍必勝の進路の前に米英東亞侵略の據點は今や殆ど制壓せられ益々戰果の擴大を續けつゝあるは我々帝國に生を享けたる者として眞に感激の外なく東亞戰爭において英國の大西洋の空襲を保有し絶對優勢の海軍においてさへ敵は首都ベルリンの空襲が斷續的に敢行されたる事實に鑑みるとき我が曾つて帝國内の空襲を受けざることは全く異例に屬し、次第に皇軍力は驚く民の陽に他ならざるも激流たる世界情勢は何時如何なる變轉を見るやも測られず殊に

航空作戰 の本質よりして戰艦我が海上に對し敵機の空襲を受けずと斷言し難いのであります、然るに萬一にもし我が皇軍の輝々たる戰勝により空襲の危險は最早去りたるが如き誤れる觀念を懷き人心の弛緩を來せる者絶無でないのは甚だしく皇國臣民として恥づべきであると思ふのであります、今や國際情勢は一日一瞬の偸安を許されざるは多言を要せざる所でありまして戰は戰ふ之からでありますから一瞬に安んじ油斷することは大禁物であります、一瞬の油斷が何時如何なる重大事を起すやも測られざるに思ひを致しあらゆる困難を克服突破し必勝不敗、絶對優勝の固き信念を以て全身全靈を捧げ君國に殉ずるは將にこの秋であります、今回本府の計畫に基づき防空態勢の

強化促進 に關し道內一齊に各種の行事を行ふ事になりましたが、その主なる事項は第一期において

1、防空團の整備並に保有資材點檢一日間(京城では二月六日)
2、防火施設の點檢二日間(京城では二月七、八日)
3、燈火管制施設の點檢二日間(京城では二月九、十日)
4、燈火管制實施により施設並に管制方法適否の點檢二月十二日

となつてをりまして能ふ限り眞劍に有事防空の萬全を期し一層防空に萬一のないを許されないのであります、第二期は第一期に於いて檢査した結果補正、改善を要する事項を月末までに仕上げることになつて居ります、其の他目的達成を期する爲に講演會や座談會、放送、新聞發表、映畫等各種の方法によつて

啓發宣傳 を行ふ事になつて居りますから萬難を排除して之れに參加し銃後を固め愈々有事に處する決戰態勢を強化向上せられんことを切に望んで已まない所であります、殊に決戰後の防空に從事し殉職した者に對し…御英靈の御加護に對し奉り感謝の念を新たにし…この有難き御沙汰に對し恩へ報いるべく更に皇國を切に希望する次第であります

二週間で一千六百萬圓
獅港陷落記念貯蓄・張切る金組

皇軍精鋭部隊は逐々と獅港攻略の態勢を固めて進撃しつゝあり、英軍の殘存的努力を嘲くが如く難攻不落を誇稱する獅港の陷落も、もはや時間の問題となつた、世界の戰史に輝く一頁を加へる獅港陷落その日を永久に記念し、皇軍の殊勳を感謝して銃後國民の身で出來得る奉公をいたしませうと、朝鮮金融組合聯合會では全鮮七百五十餘ケ所の金融組合に呼びかけ獅港陷落日を期して向ふ二週間を〃記念貯蓄週間〃として全鮮百六十八萬組合員に〃東亞戰捷感謝貯金〃を從慂することになつた

この貯金は據置貯金として永久にこの記念を記念するとともに皇軍への感謝の念を新たにし聖戰の目的完遂への底力にしようとするものである、なほこの貯金通帳には同聯合會で若くは記念スタンプを押して渡すことになり、五日全鮮金融組合に對し實施方法の具體案に就て檄を飛ばした、これで最小限週間中に一千六百萬圓の愛國貯蓄を實施し得ると金聯では張り切つてゐる

あッ、ゐたぞく
獅港脱出の三隻
忽ち必中の巨彈
海上撃滅戰同乘記

【〇〇基地四日數田海軍報道班員發同盟】陸戰隊よりする皇軍の猛攻に潰滅前のシンガポールを放棄して逃走を企てつゝある敵艦船を追ひわが海軍航空部隊の爆撃隊は去る一月廿五日以來連日晝夜を分たず索敵攻撃を續行、すでに十數隻を血祭に擧げてゐるがさらに三日朝わが索敵機は敵輸送船三隻が僅かにシンガポールを脱出しスマトラ東岸の島陰に身を潜めつゝバンカ海峽を南下してゐるのを發見わが爆撃機隊は時を移さず基地を出發した、記者ははじめてこの攻撃部隊に同乘を許され三日から四日黎明にかけて壯絶無比な海上爆撃戰に參加するとともに斷末魔のシンガポールを望見するを得た、我等の同乘せる海鷲の〇〇隊長は『高い所から小さい所を狙ふのですからなかく〃むづかしいものですよ』と語りながらも『久しぶりの大獲物だ、一隻も逃がしてはならぬ』と部下を勵まして

勇躍操縦桿を 握る、座席の横に『勞は我等』と刻まれた一枚の木札が吊してある

木札の裏には小さく昭和十六年十二月八日シンガポール初空襲、昭和十六年十二月十日マレー沖海戰記念と認めてある、さうだこの爆撃機も將兵の勇士とともにシンガポールを初空襲させ、マレー沖海戰にプリンス・オブ・ウエルズやレパルスを撃沈した殊勳の荒鷲なのだ、眼下には密林地帶が果しなく展開してゐる、ジャングルを乘越えると遙か西南方の空一面に濛々と立上る黒煙がみえる、西方百哩にわたつて流れてゐるこの黒煙こそ英國の東亞侵略據點シンガポールが今やまさに燒け倒れんとする姿なのだ、ジョホールとシンガポール島の間細く白くジョホール海峽がのたうつ白蛇のやうに流れてゐる、敵が破壞したといふ陸橋の邊りは煙に遮られてみえない、島の東岸にある石油タンクから噴き出す黒煙はほとんど全島を蔽ひ盡してゐる

黒煙を吐いて わづかにセレターやテンガー飛行場が煙の間から時折覗かれるがわれに挑みかゝる敵機もなく遙かに聞こえる爆音に驚いたか、高角砲が中空一杯にパッく〃と白い花瓣のやうに炸裂してゐる、わが攻撃隊の一隊は 敵艦を衝いてシンガポール郊外にある各型船舶に狙ひを定めながら旋回してゐる、われらの一隊はなほ目的地に向つて南進する、やがてジャバとスマトラの間大小無數の島嶼が散在する多島海の上空に達する、基地を出發してすでに二十時間餘、島から島へ獲物を求めて飛旋回するとやがて『アツ、居たぞく〃』〇〇島の西南方大きな船舶の沖を迂回し

てゐる白い航跡がある、その航跡に沿うて僅か南方に輸送船三隻が懸命に逃れようとしてゐる、われは轟然たる爆音を發してこの上空を一旋回、二旋回、三旋回、一發必中の巨彈を投下するためにはかくも愼重な狙ひを定めるのだ、この間絶えず敵艦船からは高角砲を打ち上げてくるが 餘裕綽々してゐると見えて間近に炸裂するものは一發もない、いよく〃爆撃についた、必中の巨彈は一齊に投下された、ヒュンと唸つて落ちゆく一彈に『どうか命中してくれ』と機上の勇士は祈してゐる

秒一秒、彈着 を見極めるまで息詰まる瞬間、アッ命中だ、パッと黒煙が上つた濛々と燃え上る煙がたちまち船を包む、よろくくよろけるやうに航跡が亂れ、見るくくうちに船列から離れる、つゞいて他の一隻が入れ替りにばらくくと眞黒い煙を吐いてゐる、殘りの船も直撃命中と黒い煙を吐いてゐる、わが海鷲の爆撃の的確さに敵も茫然としたか高角砲も鳴りをひそめ全速力で逃れようともがいてゐる、この時どこから現れたか小型機が二機我が編隊を狙つてぐるく〃廻りながら機上掃射して迫つてくる、スピットファイヤーかハリケーンか、確かに敵戰鬪機だ、小癪な奴こいつもついでに血祭だ、炎上する敵機を尻目に悠々轟進した

今こそ壓政を脱す
ビルマ人、皇軍へ協力

【ビルマ戰線〇〇五日同盟】ビルマ、泰國境突破からモールメイン攻略までの間、ビルマ住民の日本軍に對する好意と理解は想像以上の大きなもので、行毎に白米を炊き新鮮な果物を集めて皇軍を歡待する有樣であつた、殊に軍事行動に關してまで率先皇軍に協力を申出るものあり、長い間の英官憲の壓政に、機會あればと待ち望んでゐたビルマ住民の希望は今や對日協力の一本槍で進んでゐる、今その實例の二、三を拾つて見る

一 コーカレイの西チョンドーの町からジャイン河左岸を皇軍部隊が前進してゐる時、人影まばらな戰野の中を向うからぎしくくと漕ぎ上つて來る民船がある、聞けばモールメインから日本軍を迎へに來たのだといふ、地理が確かに判らず難儀してゐた部隊將兵が道案内を求めると『勿論そのつもりで來たのだ』と直ちに引受け、まづ附近の住民を集めて大掛りな道路修理などの手傳ひをやつてのけた、この男は通譯や道案内をしながらモールメイン入城まで部隊の先頭に立つて進んで行つた

二 皇軍がジャイン河とサルウィン河の合流點一角を占領した時この町はモールメインから避難して來たビルマ人で充ちてゐたが、中に早稲田大學出身のホーといふ青年がゐて、日本軍のサルウィン河作戰の爲にわれわれがモールメインから用意して來たのだといつて岸に繋いである小艇、艀數隻、六十人乘の民船數十隻の提供を申出て來た、皇軍兵士に對する歡待ぶりは大したもので、これが昨日までの敵地などとは考へられない位だつた

三 モールメインが皇軍の手に完全に占領された時、いまだ戰鬪收まらぬのに三、四名のビルマ人有力者が部隊本部を訪れ、町の治安維持はわれくくの手で引受けるから日本軍はどんく〃前進してわれくく同胞解放の戰ひを完成してくれと申入れて、さらに日本軍に必要な物資および勞働力はわれくくの手で直ぐ集めると、勞働奉仕を行ふといふ美しい親戰風景を現出しつゝある

墨、兩地を要塞化

【ブエノスアイレス四日同盟】メキシコ來電によればメキシコ國防相は四日アデンテペク總督の地域たるサリナクルス(太平洋岸)とプエルトメヒコ(大西洋岸)の兩地に強固なる砲臺を構築、要塞化した旨發表した

新生のマレー半島住民

皇軍怒濤の進撃に今や東亞侵略據點として君臨してゐた獅港は罪惡を抱いて地球上から消え去らんとしてゐる、シンガポール陷落と同時に、マレー半島の住民達の上には英國の壓制下から解放された輝かしい日が訪れるのだ、戰鬪の中から早くも再建への第一歩を踏出したジョホール州イブラヒム王は皇軍への全面的協力を喜びと共に誓つた我皇軍の秩序ある指導の下に、逞しく新生の再出發をするマレー半島住民の陷落は、いかなるものであらうか、ジョホール州に二十五年間農園を開業し、最近歸鮮した京城府京町一六の豐川三郎氏に訊いてみる

【寫眞】=マレー半島民の間で行はれるタイプサムといふヒンヅー教の苦行

親日的なサルタン
英人そつちのけで邦人に握手

ジョホールは全州ゴムとパイナップルの林で蔽はれてゐる、こゝに來て栽培に從事してゐる英國人はまるで無職の者のやうなものばかりで實に人氣が惡く、マレー半島人は ひどく嫌つてゐた、これに反して日本人には、大きな信頼と尊敬とを捧げてゐたやうだ、サルタンは特に親日派で自分の誕生日にはジョホールバール在住の日本人をみんな招待するが、同じやうに招待した英國人には握手もろくくせず放つておいてわれくくばかりを 歡待する ので、かへつて 氣の毒になつたくらゐだつた、ある日特に前庭を折つたとい

感じる血の近さ
豐川三郎氏に訊く

ふ可愛いマレー人の子供が私のところに治療に來たので聞ひかけに名前を聞いたところがジボンと答へた、ジボンとは馬來語で日本といふ

意味 なので何かの間違ひだらうと思つていろく訊ねてみたところ、この男児は息子を祝された土地を日本人が來て開拓したくれたので、その感謝の意味をもつとも端的に表すために、子供にジボンといふ名をつけたといふことが分つた

日本語もなかくく上手なものがゐる、日常の會話くらゐは不自由でないものはざらにゐる、たゞ惜しむらくはマレー半島民は文化度が低く[illegible]な者が多い

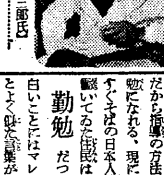
【寫眞=語る豐川三郎氏】

といふとは英國の植民政策で、自分たちが住む所だけは素晴らしい近代設備を整へても植民地の住民たちには搾取はしても與へることを絶對しないといふ有樣さの一つの現れだらう、素晴らしい近代建築のすぐ裏には四本の柱に草で屋根を葺いたゞけのない家があるといつたやうな

光景 もそこゝに見受けられた

怠け者の點は熱帶地方の通弊らしいが、天興の物資が豐富で一ケ月十圓もあれば食べて行けるといふことゝ、いくら努力しても英國の搾取があつてはどうにも出來ないといふ諦めな氣持と二つの點から來たものと思はれる彼等たちの樂しみと いつては月の美しい海邊でジョゲを踊ることだけだ、この踊りにはよそ行きのサロン(腰衣)を着いて出かけて行く、いかにも南國らしい面白い見ものだつた、こんな原始的な生活をしてゐる住民たちも、指導の方法一つでは充分に

勤勉 になれる、現に私の住んでゐたすぐそばの日本人經營のゴム園に働いてゐた住民はみんな勤勉だつた、それから面白いことにはマレー語には日本語とよく似た言葉が多い、その他風俗にもよく似通つた點が多く履物なども鼻緒を立てたサンダルに似た下駄を穿いてゐる、何か我々日本人と血の近さを感じさせる、マレー半島は指導一つで優良な民族になり得ると思ふ

賢問〃三萬五千〃餘
全鮮經警相談所に見る眞劍さ

戰時經濟國策遂行のために經濟警察と業者並に一般消費者との具體的な結びつきや認識の緊密を圖り戰時經濟法令の理解化に盡る業者、消費者の利便を圖り昨年五月、全鮮に百十九ケ所の經濟相談所の開設を見たが、各方面とも難問奇問を持ち込んで昨年暮までの相談件數は三萬五千三百十五件の多數に上つた、このうち經濟相談所へ[illegible]に來る者のあることを當局は[illegible]されてゐるが、この種の惡は

絶無 に近く相談所設置の意義は充分果されたといふべきだ、次に相談面を通して見た特徴を拾ひ上げてみると

▲轉失業に關する相談は僅かに總數の三分一とこれは半島內では中小商工業者の轉失業問題がさほど逼迫してゐなかつたともいへるが、大部分は現在の業務に對する執着の深さや轉業後の不安感に惑はされて現狀維持的心理が濃厚だつた

▲持ち込まれた難問の中最も多かつたものは都市に於る住宅問題、運賃で生活必需物資獲得問題、運輸、運搬の不如意問題、その他

增加 による共喰的競爭、從來取扱はなかつた商品への轉流れ現象、中間卸商の小賣への轉落などがその順位である

▲件數別を擧げると相談處理件數三萬五千三百十五、相談者のうち業者二萬一千八百四十六人、消費者一萬二千八百六十六人、相談事項の中經濟に關ひも得たもの二萬五千二百三十六件、[illegible]程度のもの五千四百四十八件の四千五百卅一件、更に これを項目 の別にみると法令または諸手續に關するもの

として配給機構の不整備、價格指定の不合理及び運搬同業者の

一萬三千三百十六件、轉失業に關するもの一千百五十件、生活必需物資及び

住宅 に關するもの一萬三千七百七十八件、その他七千九百五十五件となつてゐる

なほ當局では今後の經濟相談取扱に當り大衆に對しては時局認識を昂揚せしめ物資の不足に耐へて最低限度の生活に甘んずるやう、また業者に對しては統制への翻然的認識を捨て積極的に統制遂行に協力するやう精神的相談所の役割をも果さしめることになつた

もつと理解して欲しいワ
成績によってはどしく判任官に
電話を守る〃モシく孃〃の辯

なぜ電話局には人が來ないのでせう、どうしたら加入者の非難がなくなるのでせう、この二つの問題は電話局の宿題でありまた百萬府民の問題なのだ、敵機襲來の情報は國土防衛の

中樞 神經として重要性を加へまた共榮圏の伸展と共に東京、北京、南京、上海、は勿論伯林、ブエノスアイレス等の國際通話に一般を結ぶ通信に、人の不足を電話交換の歎聲で補つてゐる始末だ、電話事務に一段と細緻を失してゐる現局ではこれが原因と窮乏が考究されてゐたが、電話交換手がモシくく孃、交換手と呼ばれ一般の事務員よりも

一段 と低いものにみられたこと、無理解な加入者から惡口、雜言などなり散らされたことこれではよい人が集るはずがない、そこで電話局では四百五十餘名の電話交換手の中で女判任官は十二名であるが、今後は成績によつてどしく登用する一方局員がよき指導者として嫁に科學する心を養成させ、職業の花嫁を仕立てることとなつた、電話業務課ではいふ

學校出の娘さんやその親達がいま一段と電話事業と從業員に對する認識を改め、進んで電話局に就職して戴きたい

赤道直下の黒服
蘭印、空襲に怯えて白服法度

【リスボン四日同盟】バタヴィヤ來電によれば日本軍の空襲に怯え切つてゐる蘭印では、國防對策の一つとして白服着用を自制することとなつた、もつともこれで困るのは住民よりもお洒落の歐米人である、このごろは連日バタヴィヤの新聞には次の樣な廣告が載つた、道路にもせよ、公園にもせよ、又防空壕の中にあつても白服姿の點在することはきはめて高度の上空からでも目標出來る、純白物は避けて出來るだけ暗色なものを着用しました今後新調するにも白服は慎まれたい

を間近に控へ〃皆目は〃我々のため奮戰努力する兵隊さんに慰問袋を送りませう〃と全塾生一同は自發的に慰問袋を作つて發送されてゐる

大和塾生が慰問袋作製
京城大和塾では紀元節

急特題抖

☆…可愛い國民學校生徒から、或は貧者の一燈として海軍武官府へ一錢アルミ貨の獻金が續々持ち込まれるが嬉しいアルミ貨でも一圓で百枚、十圓で千枚、百圓で一萬枚、千圓で…

☆…受取りを書くには丹念に一枚一枚數へなければならない、これは受付嬢とタイピスト嬢のお仕事だ、應接に、書類の作製に、追つかけ廻される暇を盗んでこの獻金を數へるのだが〃獻金なさる方の赤誠を思へば閑なぞこりません〃―兩嬢は言ふ

☆…〃いつだつたか、例のやうに勘定を與へてにアルミ貨を數へてゐたら、どうしても一枚足りなくて―たとへアルミの一錢でも赤誠の籠つたお金だと探し探してとう〃六時間目に見つけたことがありました〃

小川平吉氏

【東京電話】元法相小川平吉氏は昨年七月下旬[illegible]病を煩ひ赤坂區新坂町の自邸で療養中のところ五日午後一時五十分大往生を遂げた、享年七十四、葬儀は頭山滿翁委員長となり九日午後一時より一時半まで芝青松寺で執行、同二時から告別式が行はれる【寫眞=故小川平吉氏】

甘い蜂蜜でニガイ目

京城明倫町三ノ一五〇松山永鎬(?)は蜂蜜の闇で一儲けしようと、蜂蜜六貫五百匁入五十罐を西十五圓宛で府內齋松町七四ライオン製藥所[illegible]に賣込み、總額八百五十圓を得たが、五日本町署經濟係に擧げられアマイ蜂蜜で飛んだニガイ目にあつた

防空ポスター懸賞募集

總督府防護課では防空強化促進運動の趣旨を國民に徹底させるため防空ポスターを全鮮から懸賞募集する、懸賞要領は ポスターに「朝鮮總督府、朝鮮防空協會」の文字を挿入、大きさ縱九十糎、横六十五糎、色彩は隨意、賞金として一等一百圓(一名)二等五十圓(一名)三等五十圓(一名)佳作十圓(五名)應募者は二月廿五日迄に總督府防護課に送り屆けられたい なほ當選發表後は京城その他鮮內主要都市に於て優秀作品により防空ポスター展覽會を開催することゝなつてゐる

神社へ常會へ
近づく『大詔奉戴日』

八日―第二回目の大詔奉戴日が來る、第一回一月の奉戴日は愛國日の後だつたので銀行、工場、官公社など特殊團體だけが式を行つたのみで町總聯、特殊團體を合せての奉式はこれが最初だ、八日はたまく〃日曜日に當るが、この日の記念奉戴式について總督府では、從來日曜日を休日として來た特殊團體は式を翌九日に繰りのべてもよく、その際は神宮、神社、神祠への參拜を確實に實行するやう要望してゐる

愛國日を發展解消し新しく制定された大詔奉戴日は大東亞の使命を反映して必然的に積極的な性格をもち、常會そのものには從來と變るところはないが總じて活潑な運營を增し、神社參拜など努めて勵行させる、このほか酒や花柳界は反對に手きびしく全廢、從來ともすれば閉店休業の姿を示してゐた飲食店や喫茶店などは平常と同じく健全なメニューを盛つて顧客の便に備へてよく、映畫また可なりとなつた

コンヂションは上乘
神宮スキー大會前夜

【大鰐にて白井特派員發】樣な〃りの吹雪がさつと吹き來る青森縣の一角大鰐町の彼方此方から北の守は引受けた、俺らのスキーは伊達ではないと力強い凱歌が流れ六日の第十二回明治神宮國民體育大會スキー部の雄大な開幕を前に、全町擧つて賑はせる歡迎の夜だ、九百三十二名の選手に役員をまぜた千餘名の雪に鍛えた若人達が二十五の宿舍に別れ、各々お國訛りも朗かに

明日 を誓り作戰を練り夜は次第に山々からはひ下りてはきたが町の路には續々到着する選手達の宿舍案內に活躍する青年團、人事を盡して後やむ國防婦人會や高田場の兵隊さんの翼翼なスキー姿が行交ふ、この地に集ふ各府縣選手派遣の狀態を見れば北海道の百十五名を筆頭に各府縣はいづれも三、四十名の選手を派遣しスキー熱が實に溌溂してゐる この點半島の派遣選手四名は數に於て劣ると身を持つて北の守を引受ける精鋭だ、朝鮮軍の宿舍へと云へば

飛躍 の安藤、木村兩選手は前夜到着の都合でまだ會場に踏み着いてないが六日の出發を控へ少年組の小島兩選手は數日前から宿舍に來て猛烈なトレーニングを行つてゐる 幸ひ出選手は大鰐コースに馴れてをり、小島選手も大會には二度目の出場と今度も滑降に兩相の自信を持つ、日本スキー界のダーク・ホースだ、雪は三尺、氣溫は零下十度、兩君ともコンディションは好調だ、鄉土の選手よ敢鬪せよ

強力持續的に
女性ホルモン
作用を營む
オイベスチン錠
★女性の健康に
更年期障害に
武田新發賣

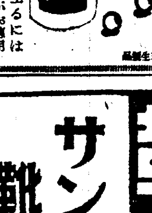
毎日の健康に…
ハリバ
ご家庭の常備で召上るには五百粒入(十四五十錢)がお徳用
三共製品

靴を丈夫にする H.H.H
サンエッチ靴クリーム

看護婦生徒募集
一、募集人員 四十名
一、願書締切 二月十五日
一、試驗期日 三月上旬
一、應募資格 高等小學校、國民學校高等科又ハ之ト同等以上ノ學力ヲ有シ年齡廿五歲以下ノ內地在籍者女子
一、修業年限 二箇年
一、特點 卒業ト同時ニ無試驗ニテ看護婦免狀ヲ下付セラル
尚詳細ハ養成所宛直接照會ノコト
滿洲國安東市
南滿洲鐵道株式會社
安東看護婦養成所

野崎肛門科 入院隨意
京城府岡崎町七(電龍九九三)

一ケ月おくれ雜誌の定價の約半額
東京市目黑區上目黑一ノ一六四 昭和堂書店雜誌部

キング二月號に發表
この外、比島ダバオ開發の大恩人太田恭三郎氏の奮鬪物語あり、名記事名小說滿載、併せて御覽下さい。
キング二月號、五十錢、各地の書店にあります。

南洋諸國の事情
引上邦人四氏の報告
マレー シンガポール日本人會評議員 大島義里
比島 綿製品、雜貨貿易ゴム工場經營 渡部勝頼
ビルマ ラングーン貿易事務所長 後藤廣吉郎
蘭印 東亞企業會社バタビヤ支店長 清水義明
各地の軍備、產業、經濟から、風俗習慣、日本人に對する感情等々を、多年の經驗から詳しく發表、南方雄飛を志す人々には何よりの好資料、東亞の盟主日本人の必讀書!

貸金業經營講座

新龍山三角地 入院隨意
西原產婦人科
電話龍山一〇三五番

京城女子高等技藝學院 生徒募集
一、本科約 五十名
一、出願期限 二月二十五日マデ
一、試驗 三月二十八日
京城府鍾路六丁目二〇一ノ五

株券提出公告
當會社ハ昭和十七年一月二十日ノ臨時株主總會ニ於テ朝鮮運送株式會社ト合併シテ解散スルコトト決議シタルニ付テハ株式併合ノ爲メ當會社株券全部ヲ昭和十七年五月五日迄ニ當會社ニ御提出相成度此段公告候也
昭和十七年二月五日
京城府永登浦町四三三番地ノ二一
南京城運送株式會社

性病科・皮膚科・婦人科
宇野醫院
京城府黃金町三丁目電本②一八九〇

資產信用調查 結婚調查
帝國興信所京城支所
京城府長谷川町一二一番地

東京 やぬき藥舖

亡父多四郎儀警防團葬に際しては貴賓各位を初め警防團關係各位並一般辱知諸彥多數御會葬の榮を辱ふし寔に感謝に不堪玆に有難く厚く御禮申上候
昭和十七年二月四日
淸津府羅南生駒町
嗣子 稻垣正次
親族一同

ビタミン B2 複合体
新鮮牛肝臟及米糠より抽出せる良消化吸收性の濃厚V.B2複合體衰弱せる胃腸に何等の負擔を與へず効力を發揮
結核 胃酸過多症 慢性大腸炎 食慾不振 持續性下痢 虛弱體質
理研ビタミン錠
總代理店 玉置商店

胃腸病
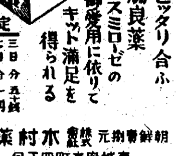
胃腸病に惱む方々の體質にピッタリ合ふ胃腸良藥
ネオスミローゼの御愛用に依りてキット滿足を得られる
定價 三日分 五十錢 七日分 一圓 十五日分 二圓 四十五日分 五圓
全鮮有名藥店並に百貨店にあり
朝鮮總發賣元 木村藥房 京城府本町四丁目

肌荒れの予防に
乳狀クリーム オカツラ
洗顏・ヒゲ剃後には殊に素敵

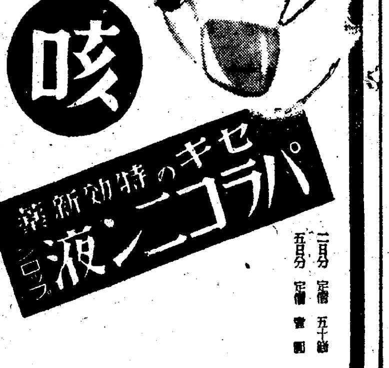
咳
特効新藥 セキのパラコニン液
二日分 定價 五十錢 五日分 定價 壹圓
朝鮮 京城 阪本治作藥品部

京城版

『府民號』へ五千三百餘圓 西部第六區町會から献金

我等の飛行機『京城府民號』に醵金が寄せられてゐるとき西部第六區町會でも町會役員が總動員して献金募集に拍車をかけてゐたが その實は結んで總額五千二百六十七圓十一錢にもなり府總力課を通じ献金手續きをとつた

決戰下初の『紀元節』 午前九時一齊に宮城遙拜

曠古の聖戰を戰ひ進む大東亞戰爭下に十一日輝く紀元の佳節を迎へるに當り國民總力京城府聯盟では次の如き奉祝行事を決定 雄渾なる建國の大精神を奉戴し益々必勝の意氣を昂揚することになつた

▲各戸國旗を掲揚すること ▲當日午前九時を期し『國民奉祝の時間』を設定し各家庭其の他の場所に於て宮城遙拜を行ふこと、右時刻は號笛により周知す(午前八時五十九分より同九時まで一分間吹鳴)汽車、電車、バス等に於ては乘務員其の時刻を乘客に知らしむること

▲官公衙、學校、銀行、會社工場等に於ては前項時刻に式を行ひ紀元二千六百年紀元節に賜はりたる詔書を奉讀すること、同時刻に依り難き特殊の事情ある向は同日中適當の時間に之を行ふこと

▲朝鮮神宮、京城神社に於て執行せらるる紀元節祭には多數參列して必勝祈願を行ふこと(神宮は午前十時三十分・神社は午前十時祭典開始)

町會事務の運營に行過ぎは困りもの
除名された會員から訴訟提起

物分りの好い町總代や愛國班員ばかりなら問題はないが、京城府内にも行過ぎた町總代もあつて時々紛爭に不似合な問題を提供してゐる、次に掲げた問題は東京に起つた町會長と會員の感情のもつれから裁判沙汰にまでなつた變態な事例である、京城府民は他山の石として大いに三省すべきであらう

【東京電話】戰時下一億一心總力戰の下部機構として町會や隣組が組織化され米、木炭をはじめ燐寸などの切符制度配給事務から防空演習、廢品回收などの國策活動もまたこの機構を單位として行はれるやうになり、その組織の法制化が叫ばれてゐる際このほど町會長や隣組長より會の統制を紊す會員を除名して配給切符その他の町會事務を停止してもよいかどうかの問題が法廷に持込まれ各方面の注目を集めるに至つた

事件の原告は東京本郷區元町村山派出婦人會經營者村山サエさんで、村山家が町會に對し非協力的であるの理由から昨年十月二十四日の防空演習の夜、町會長の恩田武市氏から除名され米、醬油などの配給切符や回覽板の回附などの町會事務の停止を受け日常生活に脅威を感ずるに至つたので、このほど村山さんは辯護士を代理人として恩田氏が町會役員の多數ゐる前で原告およびその長男の東洋君(東大法學部學生)に種々な暴言を吐いたのは原告などの名譽を傷つけたものであるとの理由で恩田氏およびそれに協力した同町隣組長飯田太次郎氏の兩名を相手取り東京民事地方裁判所に名譽回復訴訟を提起し謝罪文の新聞紙上の掲載と配給切符回覽板など町會事務停止の復活を求めるに至つたものである

反省に俟て 内務省振興課の話

配給停止行爲は絶對に認めない要は國民總力戰の眞意を徹底させ精神的方面から不心得な會員の反省を促す方法を採るべきである

町會が自然發生的な親睦機關であつた際なら兎も角現在の如き行政組織、下部組織としての公的性格を持つて來た以上、町會民の除名などの規約は解消すべきである、殊に國民生活に重大影響を齎らす配給等の停止などを行ふなどは愼しむべきで、これは國家が國民の生活權を保障すべきところを町會に委任したのであるから町會の指導者はこの國家目的に副ひ如何なることがあつても町會員の生活保障に便宜をはからねばならない

たとへ町會員中に會の統制を紊す如きものがあつても説諭し大きな氣持でその反省をまつべきで、内務省としてはこの點昨年の町會府縣知事に通牒を發しておりこの通牒に基いて町會隣組などの運營が行はるべきものと思つてゐる

除名は當然 訴へられた恩田さん談

村山家の町會に對する非協力的態度はいまにはじまつたことではなく屢々反省を求めたがきかないので他の會員への影響を考へ町會規約上除名の處置に出たものである、また配給切符の停止その他は本人が多少不便でも區役所に直接出頭すれば貰へるのであるから別に生活を脅威することにはならず制裁の意味で行つたのである どんなに町會の統制を紊すものが出ても町會長は一囘目をつぶつてゐねばならぬとしたら決してよき町會の運營は出來ず町會規定には會員の除名を認めてゐるのだから一向差支へないと思ふ、さらに配給切符回覽板などの町會事務の停止の問題についてはこれは東京市の委託事務で本來なら役所において行ふべきものを便宜上町會で代行してゐるのだからこれを拒否したからとてこれまた問題にはならない

物資の配給停止は不可 稻垣京城府總力課長談

現在の町會が單なる親睦會ではなく行政下部組織としての國家の代行機關であり公的性格を持つ以上町會長の權限は相當の處まで認められてゐるが監督官廳から正式な發令も出てゐないため往々町會長と會員間に紛爭が生じるのである然し京城府としては町會乃至愛國班の統制を紊す不心得者があつたとしても直ちにそれに對して町會長がその班員の生活を脅かすが如き食料及び切符制物資の

一萬五千九百九十六圓 杏堂鷹峰町の貯蓄目標

杏堂鷹峰町の本年度國民貯蓄目標額は去る卅一日一萬五千九百九十六圓と決定、本年一月に遡つて毎月一千三百卅五圓を貯蓄することとなつたが、貯蓄先は郵便局及び金融組合が選ばれてゐる

陸軍技術有功章

日本陸軍〃不敗の裝備〃に貢獻、第一回の『陸軍技術有功章』を授與された名譽の科學戰士は先に公表されたが半島最初の榮譽を擔つた人に、京城府冷泉町一七四井上滋義(三〇)藥學博士がある、氏は半島女子教育界に多大の貢獻をなした元京城女子技藝學校々長井上要二氏の長男であるが、斬新優秀な創意工夫と多大の努力によつた氏の〃○○製造法の研究〃が輝く榮譽にあづかつたわけで、大東亞戰下世界に誇る日本化學兵器の凱歌として戰士までの重大性が注目されてゐる

半島最初の榮譽 井上藥學博士の研究に凱歌

氏は南大門小學校出身の京城ッ子で京城藥學專門學校を經て東京帝大藥學科を卒業後陸軍科學研究所に勤務し現在に至つてゐる【寫眞＝井上博士】

近く本格的訓練を開始 城東警防團

曩に發足をみた城東警防團は愈よ近く本格的訓練を開始することとなつたので、その實施細目に關する打合せが五日午後二時から新堂町會事務所で行はれた これには新任佐々木署長も列席、各警防分團長藤田、伊藤、柄村三氏も出席して意見を述べ、次に町會聯合會長頭山高氏座長となつて審議が進められたが、集つた城東署管内各町總代は、異議なく寄附金募集案を受諾同五時終了した なほ技術的な案に對しては來る十五日再度委員會を開催して決定することとなつてゐる

決戰下の"婦人講座" きのふ遞信事業會館で開催

綠旗聯盟婦人部主催で五日午後一時半から遞信事業會館講堂で婦人講座が開かれ南總督夫人を初め内鮮多數の婦人が參會した、先づ國民儀禮ののち京城帝大教授川岸三郎氏の『戰時下の食事』鈴川司政局長の『婦人と國民運動』津田節子女史の『日本と女性』川岸總力聯盟事務局總長の『決戰下の婦人の覺悟』などの講演があり『海ゆかば』を齊唱して午後四時散會した 會場には東川教授指導の戰時下の要學婦人事業及び丈一尺の昭和柏の展觀もあつた【寫眞＝壇上の川岸總長】

防空監視隊員へ慰問金

城東署管内各町會では頭山實行部長の提唱によつて六日防空監視隊員へ慰問金百圓を贈ることゝなつた、なほ今後適當な機會において引續いて醵金することゝなつてゐる

貰つた謝禮金で兵隊さんを慰問

京城商業實踐學校三年生金田盛光君は〃年末賞與〃として三中井百貨店に勤務し非常に眞面目に働いたので謝禮として金五圓を貰つたが、貰つたお金は私すべきでないと五日本社を訪れ『兵隊さんの慰問金の一部に加へて下さい…』と差し出し係員を感激させた

龍谷高女の『氷滑校内大會』

龍谷高女では六日午前九時から京城リンクで本年度氷滑校内大會を開催する

大原景壽氏

京城商業學校教務主任大原景壽氏は四日夜心臟麻痺で急逝した、告別式は六日午後四時より同校において執行される

府内中等學校 入學試驗期日

府内官中等學校の募集人員ならびに試驗期日は左の如く決定、五日府學務課から發表があつた(京城公立農業學校は追つて公告す)

學校名	募集人員	願書受付期間	試驗期日
京城公立中學校	二〇〇名	自二月十日 至二月二十五日	自三月十二日 至三月十五日
龍山公立中學校	二〇〇	自二月十五日 至二月二十八日	自三月十二日 至三月十五日
京東公立中學校	三〇〇	自二月一日 至二月十五日	自三月十二日 至三月十七日
景福公立中學校	二〇〇	自二月一日 至二月十五日	自三月十二日 至三月十九日
京城城東公立中學校	二〇〇	自二月十日 至二月二十五日	自三月十二日 至三月十六日
京城旭丘公立中學校	二〇〇	自二月五日 至二月二十二日	自三月十二日 至三月十六日
京畿公立高等女學校	一五〇	自二月二十七日 至三月十日正午	自三月二十三日 至三月二十八日
京城第一公立高等女學校	二〇〇	至二月十二日	自三月廿三日 至三月廿七日
京城第二公立高等女學校	二〇〇	至二月十二日	自三月廿三日 至三月廿七日
京城第三公立高等女學校	一五〇	至二月十二日	自三月廿三日 至三月廿六日
京城舞鶴公立高等女學校	一五〇	自二月十日 至二月二十五日	自三月廿三日 至三月廿八日
京城公立農業學校 農業科・農產製造科・農業土木科	五〇・四〇・五〇	自二月一日 至二月廿八日	自三月十二日 至三月十六日
京畿公立商業學校	一五〇	自二月五日 至二月廿五日	自三月十二日 至三月十六日
京城公立商業學校 本科・第二本科	一五〇・五〇	自二月二日 至二月廿五日	自三月十一日 至三月十六日 第二本科 三月十日
京城德壽公立商業學校	一〇〇	自二月一日 至二月十一日	自三月二十一日 至三月二十三日
京城女子公立實業學校 家政科・商業科・專攻科	一〇〇・一〇〇・四〇	自二月十五日 至二月廿五日	自二月廿三日 至二月廿七日 專攻科は試驗を行はず願書受付順に
京城公立工業學校	[illegible]	自二月一日 至二月十五日	自三月十二日 至三月十七日

愛國少年團を組織 京城大和塾

日本精神の鍛錬は子供の時から——と京城大和塾では金光代表の音頭取りで愛國少年團を組織して、我が代を擔ふ小國民に愛國精神の訓練を強化することになり今月中には結成することになつた

永登浦神明神祠の當番役員

永登浦神明神祠では舊慣制による本年度の當番役員を左の通り委囑した
▲南部町內＝眞野東治、鶴岡至夫 ▲西部町內＝鬼頭彦一、上田義介 ▲北部町內＝金光貞、前田熊之丞

街の慰問袋 お辨當の人生

ある官廳に給仕を勤める朝鮮服のピッタリ身についた李さんといふ年ごろの娘がゐてその利發さは誰もから褒されてゐます

月給はいくらかい?と何かの話のはずみに聞へば恥らひ乍ら『廿四圓デスよ……』と嬉らしく答へる、家はいとかで殘業どきには決つて八十錢の辨當が注文され嬉しさうに箸を取ると長い間暇をかけて食べ終ります

毎月、給料日には〃サンパ廿四圓也〃の敗定通り月給は會計係からそつくり仕出し屋の集金袋に納ります首をかしげた課長さんが『李さん、お小遣ひは一體どうするの?』と問へば『お父さんから頂きます、お父さんはいい人デスよ、鐵路の會社でスンン(主任)さんしてます……』と嘯るほがらかです、半島の人がパンモゴッソ(飯を食つたか?)を日常の挨拶にする意味がどうやら受取れます

十字路

◇……五日午前十一時半警察部長は新設されたばかりの城東署の初巡視を行つた ◇……狹い道具の假事務室で執務する署員の苦勞如何にとの親心から一々主任の机の前に來ては『御苦勞さん』と禮つて行く ◇……そこで佐々木署長は『署は狹くとも署員一同は御覽の通り張り切つてゐます』と報告すれば部長は『イヤ、その意氣でしつかり』と激勵して正午同署を去つた ◇……あとに殘つた署員一同しみじみと『あゝよい部長だ』と心から喜び合つてゐた

ラジオ 六日(金)

朝 六・三〇中世愛國歌講話(二)折口信夫 ▲七・三〇國民の齊2愛國詩(錄音)津崎尚歩 ▲一〇・〇〇『ツヨイ手』槇本楠郎 ▲一〇・三〇(城)『大東亞戰爭下の家庭教育』畠田牛稚 ▲一一・〇〇『前線の兵隊さんから』朗讀 野呂衛外

晝 正午吹奏樂『安南王の行列』ほか 星稜吹奏樂團 ▲一・〇〇朗讀『比律賓紀行』中江良介 ▲一・三〇(城)『若古し肖像の更生』戰線增外男 ▲二・〇〇戰線地理『セレベス』山下正雄 ▲四・〇〇戰時國民教育講座(休講) ▲五・五五(城)番組豫告

夜 六・〇〇少國民の新聞、2(城)お話『よい子供とは』中村多治郎 ▲六・三〇(城)『戰爭と商船隊の活躍』奥平武彦 ▲八・〇〇軍事發表、2管絃樂『大東亞戰爭行進曲』ほか 日本放送交響樂團

第二 六・三〇幼年童話『孔雀明り』李頭伊 ▲七・二〇歌謠指導『大東亞決戰の歌』金剛 ▲七・三〇『中等學校入學者選拔方法』李川義 ▲七・五〇今日の太平洋『朝鮮の軍事施設』張德秀 ▲八・一〇放送小說『薔薇の家』卜惠淑 ▲八・四〇細樂 金相淳外

歌はぬ勝利 【142】
山中峯太郎【作】 高木清【畫】

南へ立つ(三)

日の光が、暖かく反射してゐる縁がはに、隆と公子は、並んで腰をかけた。庭石のまはりに、福壽草が芽を出してゐるのを、公子は、ふと見つけながら、それよりも隆に、訊いてみずにゐられなかつた。

『その外套、新調ね。隆さんに似あはないわ。どうしたの』

『うん』

頭の上から直射光をあびて、隆は、

『暑い。いつも裸でゐるからナ』

と、大きな額に、汗をにじませてゐた。

『あら裸でゐるの、どうして』

『全身の皮膚を鍛へるんだ。顔を見ろ、鍛へられてゐるから、寒くても暑くても平氣だらう。おれはからだぢう顔にするんだ』

『まあ、隆さんらしいわね』

公子が笑ふのを、隆は見むきもせずに、

『太陽の光を、全身で食ふんだ。こんなものを着とるから、暑い』

外套のボタンをはづすなり、脱ぎすてゝドサリと椽のわきにおいた。見ると、下は濃黄いろな單衣の麻で仕立てた詰襟服の、まるで夏の身なりなのに、公子は、目を見はつて訊いた。

『それ夏服でせう、隆さん』

『うん』

『ずゐぶん方々に、かくしが附いてるのね、でも國民服ともちがつてるわ、新調』

『うん、寄附してくれたから、驚いたんだ。寸法もとつたんだぞ』

『さうお、誰が隆さんに寄附してくれたの』

『神田の藤谷といふ洋服問屋だ。家は西大久保にある。貴公の家の近くだ』

——藤谷……

この名まへに、公子は胸さわぎしながら、

『今ごろから夏服を、どうしてなの』

珍しい服装らしいのを、公子は、隆の胸のあたりから膝もとまで見ると、

『わかつた、隆さん。南へ行くのね』

さう云つた聲は、自分でも眞劍に興奮してゐた。が、隆はむしろ平然としてゐて、

『うん……』

と、口の中で云つたが、急に公子の方を振りむくと、

『お母さんは、御不在だナ』

『さう、陸軍省へ行つてるの』

『女中は』

『お買物』

『貴公ひとりか。よし、おれは云ふことがある』

いつものやうに、氣力をこめて云ひだした隆を見ると、公子は、なほさら胸さわぎした。

——『完全に自分のものにならないか』と、また云ひだしたら、私はまた、この隆が、きつと嫌になる。どうぞ云はないで、そんなことは。

と、祈るやうに思ふ公子の願ひが、急にかはつて緊張したのを隆は目の前に見すゑながら、

『この前、戸山の、隊の庭で、貴公に云つたことは、取消した』

『……』

公子は顔いろをかへたきり、ハッとして隆を見つめた。

『あんなことを云つたのは、おれが輕率だつた。あやまる。わるかつた』

『……』

公子は、何とも云へずに、唇がふるへてゐるきりだつた。

『おれも今日、陸軍省へ行つて來た。大本營へ行つて來た。明日、南へ立つ』

『……明日、何時に』

と、公子は喘ぎだした。

『そんなことはいゝ。それよりもおれは貴公にいつておくことがある』

『待つて、南のどこへ行くの、隆さん』

『初めはハノイだ。その先きは云へない。そんなことよりも……』

隆は、上着のボタンもはづしてしまつた。

アモンパパヤ
にきび・そばかす・しみ取 藥用クレーム

屠れ米英我等の敵だ 進め一億火の玉だ！

(順序不同) 慶北安東

臥龍面長 平本宮嶽 北后面長 山原暉雄 西後面長 吉山永盛 豐山面長 金善政 豐川面長 柳原長夏 一直面長 大浦一成 南後面長 大田清平 南先面長 富本泰斗 陶渕面長 金川秉大 臨東面長 玉周光藏 吉安面長 柳川熙 月谷面長 石是昌植 禮安面長 柳本榮 陶山面長 岩原會鎬 祿轉面長 松康憲

安東木曜會　安東邑事務所職員一同　安東郡廳職員一同　安東郡各面職員一同　安東警察署　安東專賣局出張所職員一同　安東興業株式會社 社長金本思學　安東木商組合　安東砂防管理所職員一同　安東公立農林學校職員一同　安東海陸物産株式會社 電話五九番　安東海陸物産組合　慶北線菊屋旅館 電話四七番　南鮮藥業株式會社 社長菊山重烈　安東穀物合同株式會社　菊山台淵　京城日報安東支局 支局長山澤成信　東華鎭山　大井製絲株式會社　吉安面　戊辰會　慶尚北道立安東醫院　安東刑務支所職員一同　安東纖品統制株式會社　花山學院　院長 大東精一(醫學博士)　安東鐵道建設事務所 所長木庭了

敵は米英だ 總力擧げて職域守れ

(順序不同) 咸南洪原

咸鏡線前津驛前 前津醫院　洪原被服共同作業組合 電話一〇一番　洪原邑 富士屋　洪原糧穀配給組合　洪原郡農會　洪原 咸興商業倉庫株式會社前津出張所　洪原邑事務所 電話三七番　洪原邑前津港 興亞商會 電話一二三番　洪原 大至商店 電話一四番　前津 德山商店 電話五三番　洪原邑前津港 主洪大鎬 大昌商會(電話三九番)　洪原郡前津港 前津肝油製造組合 電話五四番　合資會社 德興商店　岡部字三郎　金澤龍德 電話五八番　洪原 洪原釀酒場 電話二四番

法人及商業登記公告

[illegible]

決算公告

第拾五期決算公告 (昭和十六年十二月三十一日現在)
第拾參期營業報告 株式會社三和 (昭和十六年十二月三十一日現在)
第拾期決算公告 永昌興業株式會社 (昭和十六年十二月三十一日現在)

[illegible]

京日案内

新聞支局募集 機械工業新聞社 朝鮮總局
營業所設置
洋服地、裏地の仕入
旅館向賣家
旅館
小使
女子

特別案内

女子事務員採用
高千穗電機株式會社
男子事務員 女子事務員 採用
女子事務員採用 江商株式會社京城支店
求人 半島ホテル
採用 三菱保險會社
住宅交換したし
姓名在社

印刷　女子　炊事　性病　採用　産婆　金融 電話　雜件 求任　賣家　電話　求貸　電話　事業　賣畓　電話　貸家　求賣

映畫・演藝

朝日座 二月六日より 東京女流 漫才大會
東洋劇場 三國誌
桃花劇場 魔粧蝙蝠　權三と助十
新富座 滿月狸武士　君よ共に歌はん
第一劇場 近藤勇　罪と罰
中央劇場 八十八年目の太陽　太平洋斷じて護る
喜樂館 世紀の旗風　關東劍豪陣
京城獨占封切 國技大相撲 十七年春場所
和信映畫館 女教師の記錄
明治座 前後篇大會 流
東寶若草劇 靑春亂舞　少年漂流記
城南劇場 一、日本ニュース 一、文化映畫 一、殘菊物語
大陸劇場 望鄕　螢の光
浪花館 速報ニュース 夢みる娘　晴小袖
京劇 航空映畫週間　舞ひ上る情熱
微笑の國　マンガク 歌謠ショウ

夕刊 京城日報

和・洋 朝・麵 食・酒 韓青食館 京城鍾路一丁目 電話光三七三三

愈よ獅子島大攻略

わが砲列、一齊に火蓋を切る
敵高射砲陣地瞬時に潰滅
島内各所から黒煙噴上る

【ジョホールバール五日同盟至急報】ジョホールバール水道を距ててシンガポール島の敵と對峙中のわが軍は四日午後六時砲門を開き歴史的シンガポール島攻撃の火蓋を切つた、折から沛然たるスコールが水道一帶に襲來、そのなかに砲聲殷々と轟き渡り凄絶を極めてゐる

【ジョホールバール五日同盟】ジョホールバール占領後隠密裡にシンガポール攻略準備を進めつゝあつた精鋭○○部隊は四日午後六時俄然砲門を開いてコースウエー橋南側ゴム林中の敵高射砲陣地に對し猛撃を開始したわが的確な砲撃によつてゴム林中の油倉庫は忽ち火を發し黒煙濛々として天に冲し、シンガポール攻撃の序幕砲撃戰はジョホール一帶の地軸を搖がして開始された

【マレー戰線○○五日同盟】四日夕刻より開始されたシンガポール砲撃は夜に入つていよいよ熾烈となり、わが目標コースウエー橋左側のゴム林の油倉庫は焔を上げて炎々と燃え續け、クラニイ地區の敵高射砲陣地は反撃の遑もなく瞬く間に潰滅し去つた、やがて月の出とともに大擧出擊したわが荒鷲群の夜間爆撃と相俟つて空陸一體の猛攻は寸時の休みもなく繼續されてゐる

【ジョホールバール五日同盟】わが一撃の前に潜伏しつゝあるシンガポール島は幅わづか數丁の水道を距てゝわれわれの前に蹲つてゐるがわが航空部隊の爆撃は四日間斷なく敢行され島内各所から火の手は何本も黒煙となつて空へ昇り水道正面ゴム林内の要塞陣地の阿鼻叫喚が聞えるやうだ、五日朝からコースウエー陸橋右側方面にも新しい黒煙が噴上り、こゝから眺めるシンガポール島はいよいよ悽慘な相貌となつてきた

クーパン（チモール島首都）を爆撃

上海特電【四日發】カンベラ來電によればオーストラリヤ空相ドレスフォードは、日本航空部隊は○機編隊をもつて三日またも蘭領チモール島の首都クーパンを爆撃、二時間に亘り軍事建築物、船舶に猛烈なる機銃掃射を浴せたと發表した

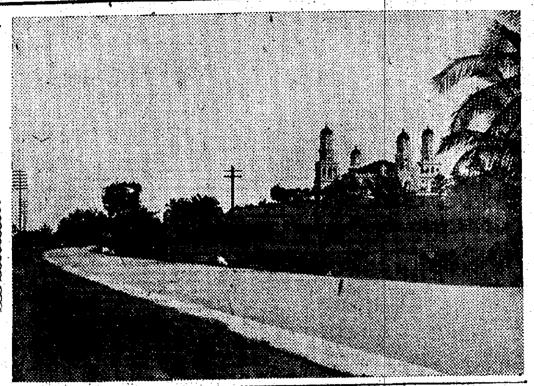

ジョホールバールのクリスファー寺院の丘＝この高臺から獅子港は眼下に展開、わが巨砲は恐らくこの丘陵から敵籠城軍に集中されてゐることが想像される

籠城軍に死守嚴命
虫のよいウエーヴエル

【ベルン（スイス）四日同盟】ロイター通信シンガポール電によれば西南太平洋反樞軸聯合軍司令官ウエーヴエルはジャバ島總司令部からシンガポール籠城將兵に對して四日左の如き命令を送りシンガポール死守を嚴命した

われわれの使命は英米からの增援軍が東亞戰線に到着するまで、もちこたへ敵に手間どらせることにある、現在シンガポールの英軍は恰かも前回の歐洲戰爭勃發當時の英軍の大陸派遣軍がフランスのイープルに善戰してよく獨軍の進入を阻止し全歐洲を救つたのと同樣の立場にある、從つてシンガポールの英軍は遣佛軍の衣鉢をつぎその名譽にかけて日本軍の進擊を阻止せねばならぬ、今や日本軍はシンガポールに迫つたが、さりとてそこからシンガポールを飛び越えて進むことも出來なければまたその優越せる機動力を發揮することも出來ない地點にあるのである日本軍と戰ふことなくしては一インチの土地も讓るな、われ、およそ日本軍が利用し得るものは一物も殘さずこれを破壞せよ、余は將兵諸君が後退を思ふことなくあくまで戰ひぬきシンガポールの守りをもつて北阿トブルクの守りの如く銘記さるべきものたらしめられんことを期待する

濠洲空前の危機
濠陸相、獅子港へ放送

ストックホルム特電【四日發】メルボルン來電によれば、オーストラリヤ陸相フォードは三日夜ラジオを通し、シンガポール防衛のオーストラリヤ軍に對し左の如き激勵演説を行つたがシンガポール死守とオーストラリヤ防備とは不可分の關係にあることを強調した點は注目される

シンガポール防衛に當るオーストラリヤ軍は最後まで持場を死守せよ、而してシンガポール島はオーストラリヤの防衛上不可分の關係にあることを銘記せよ、シンガポールが日本の掌中に歸した場合オーストラリヤは空前の危機に直面するからだ

北部住民を大規模撤退
濠洲對日策に狂奔

チューリッヒ特電【四日發】日本軍のビスマルク島及びアンボン島占領の結果濠洲朝野は今や擧げて日本軍の進攻近しと必死の對日政策に狂奔の有樣であるが、メルボルン電によればカーチンオーストラリヤ首相は四日臨時閣議で、濠洲北部より住民その他の大規模撤退を斷行する方針を決定した旨左記の如く發表した

現在における日本軍の濠洲本土進攻の危險性に鑑み四日開催の戰時閣議は防衛脆弱なる濠洲北岸より在住市民の大規模なる撤退を斷行すると共に食料その他の重要工業もこれと共に内陸により安全なる地帶に移轉することに方針を決定した

英内閣改造
戰時生産省を新設

【リスボン四日同盟】チャーチル首相は政府信任投票に壓倒的勝利を博した後輿論を顧みて四日午後戰時內閣改造を斷行、戰時生產省を新設するとともに閣内に若干の異動を行つた、戰時生產省はチャーチル首相の生產とも兼ぬべきものでルーズヴエルト大統領が戰時生產局を新設し強力な戰時下生產の綜合的處理を行つてゐるのにならひ、既設の供給省が軍需品調達の事務的調整機關としてゐるのに對し生產機能の全面的動員に當らしめんとするものであるが、新任の戰時生產相にはビーヴアブルック（供給相）を任命した、その後任にはダンカン商相が、ダンカン商相の後任にはレウエリン大佐がそれぞれ任命された

五億弗援蔣借款 米下院可決
蔣、米英を恫喝
五億弗借款獲得の眞相

【リスボン四日同盟】ワシントン來電によれば米下院は援蔣借款五億ドル供與案を可決上院に回附した

【南京四日同盟】シンガポールの陷落間近となるにつれて抗戰重慶の運命全く窮まり、ラングーンまた危殆に瀕し重慶の若悶は日一日と深刻化し米英不信の機運ならびに中國共產黨との對立は激化の一途を辿つてゐる、すなはち最近の重慶部内の動向を見るに米英の全面的敗退とこれに伴ふ援蔣ルートの喪失によつて重慶の抗戰態勢は根本的に破綻に瀕し、米英より見捨られるに至つたため重慶側の對米英感情は極度に惡化し、一部には單獨講和說さへもつて米英を恫喝、やうやく名のみで實體なき借款を與へられたが、當地に達した諸情報はこの間の事情を左の如く傳へてゐる

一、日本の電擊的作戰に直面して蔣介石はいたく狼狽し米英の呆氣なき大敗に失望し、聯合軍總司令に就任し總司令部を組織されたしとの米英より要請を拒否した

一、英蔣軍事協定によれば重慶は二ケ軍團をビルマ、一ケ軍團をシンガポールに派遣することになつてゐるが、右は蔣介石が米英軍を優勢なりと信じ漁夫の利を收めんとしたものであるが、事態はその見透しの誤りであつたことを知り同協定の履行には極めて冷淡である

一、外交部長更迭の眞相は郭泰祺の日米英の實力および外交政策に對する見透しが全く誤つてゐたためであり、宋子文をこれに代らせたのは對米工作を促進せんがためであつた

一、宋子文は蔣介石の密命により十億ドルの借款供與をアメリカに申出でたが、アメリカにあつさり拒否されたゝめ、重慶側はことに米英の敗退と聯合軍陣營の危機切迫を宣傳して牽制これ努め、太平洋第一主義戰略に猛突いた結果チャーチルの援蔣權限の言明及びアメリカの五億ドル借款供與となつたものである

一、重慶のビルマ派遣軍は武器裝備などイギリス側から供給の約束となつてゐたにもかゝはらず實際イギリス側から供給されたものは重砲四門、飛行機十五、輕機關銃百二十五の程度に過ぎず、重慶幹部内ではイギリスの不信を鳴らし遂に前駐英大使顧維鈞をして嚴重イギリス側に詰問せしめた

要衝パアンを占領す
サルウィン河強行渡河部隊 蘭貢へ猛進撃

【○○基地五日同盟】英蔣軍聯繫の最大據點ラングーンの前衛陣地モールメインを屠つたわが精鋭部隊は引つゞきサルウィン河沿ひに敗敵を急追しつゝ北進、三日夕刻にはモールメイン北方五十キロの要衝パアンを占領感激の日章旗をうち立てた

英軍續々後退開始

ストックホルム特電【四日發】ロンドン來電によればビルマのイギリス軍は要衝モールメイン陷落後サルウイン河右岸のジャングル地帶に新防衛線を構築、サルウイン河を天然の要害と頼んで効果的抵抗をなさんと試みつゝあつたが、敵にその遑を與へず三日早くも數ケ所において同河渡渉に成功した日本軍の神速果敢振りにイギリス軍は全く戰意を喪失、續々後退を開始してゐる

蘭貢を夜間爆撃

○○基地特電【五日發】日本航空部隊は四日夜前後二回に亘つて蘭貢市を急襲、特に同市中央飛行場その他の各施設に多大の損害を與へた

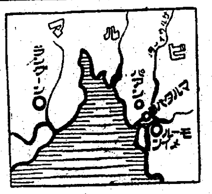

痛手はシ港失陷以上
サルウイン防衛線の喪失

【ストックホルム三日同盟】ビルマの首都ラングーンの前衛陣地モールメインの陷落およびこれに續き皇軍のサルウイン河強行渡河成功の報は三日ロイター通信により逸早く報道されたが、ロンドン市民はこれをもつて皇軍のラングーン攻略の前奏曲であると共に重慶政權の沒落を意味するものであるとなし異常な衝擊を受けた模樣である、すなはちイギリス軍事專門家の見解によれば皇軍が一度サルウイン河を渡河すればラングーンまではその進擊を阻止すべき自然の障碍は何もなく、ラングーンが陷落すれば重慶は英米から軍需品援助を受け得られないこととなり從つてサルウイン防衛線の喪失はシンガポール失陷以上の痛手となるといふのである

印度ビルマ懷柔に躍起
英印度事務相の放送

【リスボン四日同盟】東亞における戰局の擴大にかんがみ英國政府は印度およびビルマ住民の懷柔に努力を傾注してをり、四日もアメリー英印度事務相は印度およびビルマ國民に向ひラジオ放送を行ひ英國政府の"同情的"態度を頻に放送した、要旨次の通り

英國政府は印度が自國の國務を遂行し自國の運命を支配する時期の到來するのを常に希望してゐる、今次の大戰終了後において印度が英國ならびにその自治領と同樣の自由と平等を獲得することに英國は協力を惜しまぬであらう、しかし印度に自由を與へるものは印度民自身であり印度の政治家は自由を獲得するためには相互に協力しなければならぬ、さらにビルマはその地理的地位にかんがみて戰爭の危機に曝されるとは考へられなかつたが、今日ではビルマは印度防衛の前線をなす重要地點であり、すでに印度方面からの增援を受けつゝあり、また蔣介石はその大軍をビルマに派遣して同國の防衛に關して協力してゐる

獅港の制空權確保
陸鷲、港内の輸送船團を猛襲
マレー、ビルマの綜合戰果發表

大本營發表（五日午後零時十分）

一、マレー方面 帝國陸軍航空部隊は戰爆聯合の大部隊をもつて二月三日二回にわたりシンガポール大爆擊を敢行し埠頭諸施設およびキングスドック附近を爆碎し大火災を生ぜしめ、かつ碇泊中の輸送船團を猛襲し大型輸送船一隻を炎上せしむるとともに大型一隻中型三隻その他中小型汽船多數に多量の命中彈を與へ全機無事歸還せり、この日戰鬪隊は敵機の片影をも認めず悠々制空の後歸還せり

二、ビルマ方面 帝國陸軍航空部隊は同三日二回にわたり戰爆聯合の大部隊をもつてビルマ領トングー南飛行場を急襲し、大型爆擊機一機、戰鬪機六機を爆碎せり、われに損害なし

三、二月四日有力なるわが陸軍航空部隊は大編隊をもつて午後一時ラングーンを空襲しラングーン市街軍事施設を爆碎せり、また他の一隊は午後二時二十三分レグ飛行場を急襲し飛行場諸施設に多數の爆彈を投下せり

敵兵力三萬内外
シンガポール防備狀況

【マレー前線○○四日同盟】免れざる運命を前にイギリス東亞軍が最後の恃みとしてゐるシンガポール要塞の防備と兵力配備の大要は次の如きものと觀測せられる、すなはち諸情報を綜合すると前線のシンガポール島防備の重要施設、すなはち兵力配備の中心は東側のチャンギ地區および南端島嶼上のブラカンマテ地區に集中され、海岸線地帶の防備、南方海岸からの上陸攻擊の防禦、およびシンガポール軍港の防禦の三點を目標として北側のジョホール水道に對してはほとんど防備を施してゐないが皇軍の北部マレー上陸以來二ケ月に近い期間にこの方面に急遽陣地構築を行つたものと十分推定出來る、たとへばコースウエー橋の東側地區の高地には重砲陣地およびトーチカが構築されてをり、一般にシンガポール島内で瞰見されるトーチカは市民に對する示威を目的としたものが多く見かけ倒しの基礎工事などはインチキ極まるものらしい、島内の兵力は濠入野戰軍と要塞部隊および義勇軍の全部を合して歩兵約四乃至五ケ師團、大體三萬内外と推定され、その內譯は

一、正規軍

（一）野戰軍 第三軍團は第九師の殘部一ケ旅團內外、第十一師の二ケ旅、以下濠洲、マレー軍は第八師の敗殘部隊一ケ旅內外、獨立部隊六旅、戰車部隊約一ケ大隊など

（二）要塞部隊 砲兵隊司令部のもとに重砲兵隊七乃至九聯隊（シンガポール島中部以西の防備）のほかに要塞防備中隊約五ケ中隊（チャンギおよびブロプラ港防衛）

二、義勇軍

第一および第二マレー旅團はイギリス、印度マレー人の混成で開戰以來增派された印度獨立四十五および五十三旅はすでに完全に殲滅されたが、その他については未だ明かでない

以上の如きものであるが、すでに東亞軍司令部はスマトラに逃避し完全に制空權はわが荒鷲に握られ敗戰に次ぐ敗戰により士氣の沮喪も手傳つた現狀してわが猛攻の前に華々しき抵抗に出るか否かすこぶる疑問といはれてゐる

香港の敵損害
死傷者一萬二千名
カナダ國防相發表

【ブエノスアイレス四日同盟】オッタワ來電によればカナダ國防相ラルソンは三日下院において香港攻略戰における英軍の損害はカナダ兵を含めて死傷者一萬二千名に上る旨發表した

官紀の肅正 東條首相所信披瀝
貴族院本會議 午前の議事

【東京電話】五日の貴族院本會議は午前十時十七分開會直ちに日程に入り

一、戰時における俸給の特例に關する法律案

一、戰時民事特別法案

一、戰時刑事特別法案

一、裁判所構成法戰時特例案（以上政府提出）

を上程、三荒委員長より委員會の經過ならびに結果を報告し、なほ國防國家體制下に統制經濟の直接の衝に當る官公吏の瀆職行爲は斷じて取締る必要がある、この點に關し特に本會議の席上總理大臣の所信を明かにされたいとの發言が一委員より行はれた旨報告、この時首相は官紀肅正問題に關し發言を求め

東條首相 國をあげて征戰完遂に邁進してゐるとき官紀肅正の必要は私の最も痛感するところで、政府は深くこれに思ひをいたしてゐる、現在の官界の大多數の官吏は懸命の努力をもつて本務に精勵してゐることは信じ得るのは私の光榮とするところである、しかし一部になほ官吏の犯罪を耳にするのは誠に遺憾である、政府としては官吏に對し上下一致今後いよいよ身を持すること嚴正に事に從ひ、いよいよ精勵もつて御奉公に一層の努力を惜しません、かくて誇るべき官紀を明かにする

大河内輝耕子（研究） 官紀肅正に關し只今首相の所信を伺ひ感謝に堪へない、今後一層官紀刷新と官僚政治の弊害除去に努められ、併せて司法部内の刷新を行はれたい

と贊成意見を述べ、採決に入り過半數をもつて委員長報告通り可決確定いで再び日程に入り

一、昭和十五年法律第六十九號中改正法律案四十四件（各政府提出、衆議院送附）

を一括上程、秋元委員長より委員會の經過ならびに結果につき報告

一、兵器等製造事業特別助成法案（政府提出、衆議院送附）

を上程、西鄕委員長より委員會の經過ならびに結果を報告、委員長報告通り可決成立同十一時四十七分散會

經濟警察課長會議
けふ第一日

經濟警察課長會議は五日午前九時半から本府第二會議室で開催、三橋警務局長の訓示に次で服部本府經濟警察課長の指示があり、戰時下特に經濟取締りを要する事項に入り、經濟流通に關する對策及び企業許可令の周知徹底方策、内地の衣料品點數切符制實施による鮮内纖維製品の流出取締りに就て本府側の方針を指示すると共に各道の事情を聽取午後四時散會したが會議は六日も續行される

獨伊軍猛進擊

【ローマ三日同盟】イタリー軍司令部は、ベンガジを奪還した北阿戰線の獨伊軍は敗走するイギリス軍を追擊、デルナ方面に向け進擊をつゞけてゐる旨三日發表した

時の錄音

印度の獨立運動者、イギリスは自ら蒔いた種をいまこそ刈取る秋だ。懷柔なんてもう遲い。

×

棉は日本へ、印度人はさういつてゐるのだ。それが搾取をのがれた大東亞の印度である。

×

重慶はビルマ輸送路喪失で瀕死の寸前にある。蔣匪の地獄行も近からう。

×

半島青年の陸軍志願近づく。皇國臣民としてこれに過ぎる名譽はあるまい。

×

南方開發の中央機關近く設立を見る。偉大なる建設戰が着々と推進される。

×

あす南總督の臨席を得て朝鮮殖產會の第一回增米共勵會の表彰式を擧行。

×

惡條件を克服した增米の實績に純朴な農民の銃後の奉公の至誠を見る。

＝人＝

◇金村泰男氏（全北知事）五日入城七日まで朝鮮ホテル

◇大和田福德氏（釜山鐵道局長）五日入城朝鮮ホテル

◇沖兼治氏（三井物產京城支店長）五日來城備前屋

斯界最高峰一般化
セメント急硬防水劑
登錄 クニ防水液 商標
製法ニ關スル專賣特許 四件
工法ニ關スル專賣特許 貳件
■…拾有貳年研究
■…不斷ノ研究
■…新造氣船ノ材料
■…專賣特許出願中 八件
（研究・設計・施工・中央諸官廳御用名）
發賣元 邦光化學工業所
東京市四谷區新宿一ノ七六
電話四谷(35)七九七六番
振替東京壹貳參○九貳番
第一工場 東京市淀橋區淀橋十二社通
第二工場 東京府下南多摩郡日野町

火災保險 建物 家財 商品
海上保險 運送保險
朝鮮火災
京城府太平通

肺炎も流感も扁桃腺炎も
凡ゆる化膿症に
アスタフィール
適應症
流行性感冒 急慢性淋疾 扁桃腺炎 中耳炎 蓄膿症 歯槽膿漏 敗血症 肺炎 盲腸炎 丹毒 面皰 化膿性外傷 產褥熱 化膿性婦人科諸疾患等
三〇錠入 六〇錠入
★有力藥局藥店にあり
資生堂 製造元 同仁製藥株式會社 販賣元 東京銀座

飾りなき健康な色白肌に
素肌の白さ美しさがこの非常時女性の唯一つの魅力です。
朝夕、レオンの洗顔法は肌アレを防ぎ、性來の色黒、ニキビもめきめき健康な美しい色白肌に育てます。
レオン
洗顔クリーム
㊣ 一円八十八錢（稅共）賣藥部外品★レオン商會

世界の話題・獅港を發く(上)

野菜一つ出來ぬ 食糧難は當然だ

排日の報いは覿面

寫眞＝シンガポールの貯水池(白石北知事の所藏)

語る椿守藏氏

獅港へ大攻勢に起つた、皇軍進撃に今や世界驚異の眼は南方の一點シンガポール島へ集中、反樞軸陣營が東亞における最後の牙城と恃む獅子島の命運を語るは、過去二十五年間シンガポールを中心にマレーにスマトラにジャバ、ボルネオとゴム園を經營、屢次米英の脅迫に血と汗で築き上げた權益一切を犠牲、昨年十一月卅日風雲急なバタビヤを發ちこの程來城、櫻井町一に身を寄せてゐる椿守藏氏(五)である【寫眞＝椿氏】

ジョホールバールからシ島を汽車で縦斷するとシンガポール中央部まで約廿分、全面積はわが淡路島と同等で緩慢な起伏の激しい小島がシンガポール島である、戰前の人口は大體日本人と華僑、それに英軍人とその家族で七十萬を數へてゐたものであるが、戰後ビルマへの退走路を阻まれた二百萬の避難民が敗退する英兵と一緒に雪崩を打つて逃げ込んだので、シ島の飽和ぶりが目に見えるやうだ、この獅子島には從來二つの水源地があつて最近更に二箇の水源地を設置したが、それも平時の人口だけでも不足してジョホール郊外の大水源地から直徑[illegible]センチもある大水道管を引込みそれによつて需要を滿たしてゐたことを考へれば皇軍のジョホールバール占領によつてその供給路を扼されたことは獅子港の生命を絶たれたことも等しい、それに獅子港は食料の生産は野菜物一つ出來ない島外からの供給を受けてゐたのだから早晩これも食料難に陷ることは火を睹るより明かだ、かつては吾が二千餘の沖繩人がボルネオ海の荒波を乘切つて附近一帶の漁業權を獲得、獅子島の需要一切を引受けてゐたのを英當局の排日行動の犠牲となつて南方市場からボイコツトされたことを顧みれば、鬼畜に等しい英人が饑餓に苦しむことも當然だ、獅子島とジョホールバールを隔てるジョホール水道に懸けられた陸橋は長さが約二キロあつて、マレー陸地との交通はこれ一つに頼つてゐて先の水道管もこの橋の裏を所々露管を見せながら走つてゐる、此陸橋が二ケ所程破壞されたさうだがこの橋は海底から一哩以上もある大石を堅固に積み重ね土台を築いた上に鐵筋コンクリートで塗りかためた[illegible]のやうなもので海面上[illegible]破壞した所で復舊工事は容易だ、この橋のジョホール側の端に十米幅の開閉橋があつて小さな帆船の通行にあたらしてゐる、この陸橋をはさんで兩岸はそれぞれ百米近い丘陵で海岸から直接山になつてゐるため[illegible]上陸には相當困難が伴ふだらう、だがシンガポールの[illegible]

釜山 備福屋

"今ぞ燃やせ殉國の焔

自己一流の理窟は一切拔きだ"

半島青年の體力檢査に與ふ

高橋軍參謀長談

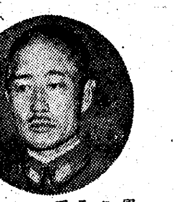

南方戰線に大陸にまた北邊に皇軍は赫々の戰果を轟かせ逞しき大東亞共榮圏建設の巨歩を踏み出し聖威は洽く光被してゐるが、この皇軍の戰果と努力に感激の誠を捧げ銃後二千四百萬半島は澎湃たる愛國運動を展開し總力を結集してゐるが今回更に一歩前進、若き半島人の體躯を賭けて國防國家建設第一線の一翼を擔ふため三月一日から全鮮半島人青年に對して『體力檢査』が實施されることとなつた、即ち皇國の御稜威として進軍する榮譽の光榮は與へられたのだ、この劃期的な新制度の實施を控へ朝鮮軍では五日午前九時から高橋參謀長統裁のもとに吉川軍醫部長、倉茂兵務部長、京城、龍山兩師管區兵務部員、朝鮮憲兵隊高級部員、石谷京城、吉村大邱、伊集平壤、池田羅南、川村光州、大竹咸興各兵事部長、同總督府保健課長ら參集して檢査實施に關して重大打合會を開催した、同打合會終了後高橋參謀長は半島青年體力檢査實施の意義と重要性につき談話を發表、完全なる施行の成否は半島人の忠誠心を物語るもので一般の協力を要望した、談話の大要左の如し【寫眞＝語る高橋參謀長】

皇國興隆の一大轉機に際會し全國人口の四分の一に該當する豐富なる人的資源を包容する朝鮮において半島青年體力檢査の實施せらるるは洵に機宜を得たるものとして同慶に堪へない、今や皇軍の向ふ所大東亞を往く[illegible]の三分の一を占むる太平洋を眞の太平洋たらしむるため開戰以來皇軍の傾注せる努力は洵に絶大的で西南太平洋の要衝地域は逐次我に攻略せらるゝのみか敵の陸海空又は撃滅せる資源は直にこれを接收又は開發しつゝ我が經濟資源となしつゝある。その赫々たる戰果は衆知の如くであるが逐日大東亞共榮圏内に編入せられつゝある地域は將來我が版圖の數倍或は幾十倍に及び、日滿北支を中核とする共榮圏を補強強化しつゝ一方強敵米英と交戰すべきことに想到する時大東亞共榮圏の指導的地位にある日本人に要求せらるゝ人的資源は實に彪大なるべきを豫斷すべきである、然して現下の偉大なる戰果と絶大なる皇國の威武と實力とを見て均しく日本人たる榮を有する半島青年として脾肉の歎に堪へざるべきは想像するに難くない、それは特別志願兵應募者の飛躍的激增や勞務報國の積極的參加に徵するも明かである、是れは固より一般常識者として斯くあるべきが當然である。

『人間到處有青山』とは現下朝鮮の青年に向つて作られた絶好の詩である、しかも近く半島青年の體力狀況を調査して今後の增進によりては特別志願兵制度の擴充に資し或は勞務報國の適正化を圖る上の基礎資料を得んが爲に本次の青年體力檢査が實施せらるゝは其の筋の親心の存する所で誠に機宜を得たるものと言ふべく半島青年に對し一大福音である、これに感奮する青年は蹶然奮起『われこそ一番に馳せ參じて貴重なる資料の一端を提供し將來らば挺身奉公國家の進運に貢獻し皇國青年としての責務を完遂し眞に其の譽に浴すべきだ』と飛び起つべきこと一點の疑を持たないのである、併しながら何時も世には例外がある、往々にして自己一流の理窟に捉し又好んで兎角の批判を試み甚しきは流言蜚語を以て人心を攪亂し依て以て一身を安逸の位置に保持せんとするのみならず他人をも邪道に導入せんとする不心得の輩も無いではない、此れは恰も神聖なる熱湯中に氷塊を投入するが如きもので此の如きは實に皇國臣民たる光榮を自ら沒却するのみならず國家に害毒を流すもので斷じて容すべからざるものと謂ふべく宜しく國家總意の下遺憾なく所在に之を是正せしめねばならぬ、幸にして朝鮮に於ては其の愛國班を通してまた學校其他の團體關係ではあらゆる機會に於て周知理解方に極力盡瘁せられ官民一體其の目的達成に努力せられつゝあるのである、青年は純眞である、熱し易いと共に動もすれば常軌を逸し易い、些々たる誤解から身を誤り世を害する事も有り得るのである、之を正道に導き或は邪道より之を救ふは先覺者の責任である、故に先覺者の指導と半島青年の自覺と兩々相俟つて本檢査が漏れなく完全に完結するを切望する次第である、同此の檢査とが短時日間に且少額經費で施行せらるゝ關係上多忙なる時間を割き繁劇なる職務の傍ら適確なる資料を物とせず各關係官署官吏其の他の[illegible]の献身的努力に對しては深甚なる敬意を表すると共に、戸籍其の外參考資料を提供すべき府、邑、面等の責任者に對しては、一糸亂れざる檢査の美果を擧げしめんが爲其の內容が正確且つ充實せるものなる事を切望して止まない次第である、思ふに本計畫の成否は一に半島民衆忠誠心の如何を卜するものと稱すべく之が正確適正なる實施を要望して止まぬ次第である今や御稜威の下皇軍は旭日昇天の勢を以て昂揚しつゝある、之に眩惑して、徒に驕慢を戒め[illegible]は動もすれば弛緩せんとする虞がある、宜しく其の緊張したる意氣を其の職善用して飽くまでも國家の方針に合致せしめ燃え盛る愛國班互に相勵まし學園や團體や各其の指導圏内に於て誘掖啓發しる處炎々たる熱誠の溶鑛爐を形作り全鮮熱鐵一丸となりて此の時局下喫緊の重大局面に貢獻し純粹無垢なる青年を育成抱擁して光榮ある奉公の日を期待せしむべきである、是か即ち半島に於ける貴重なる人的資源の有効適切なる活用であり一億一心の具現であり依て以て八紘一宇の皇猷に副ひ奉る所以である

遂に六十八萬圓

京城府民號への赤誠

愛國の赤誠京城府民號獻金額は日を逐つてたかまり目標額の五十萬圓を遂に突破して六十八萬四千餘圓の驚異的好成績を收めたが五日取扱ひの獻金はつぎの通りである

三十一圓(西四軒町々會)六十圓二十錢(新堂町一丁目町會)千二百五十二圓四十錢(清溪川町會)五十圓(道林町西部町會)二百圓(大山勝守氏)百五十九圓五十錢(京城ミシン商工組合)千五百十圓四十錢(竹添町々會)八十七圓(漢江通一丁目町會)合計三千三百五十圓五十錢

南の風俗 10

獵をするアンダマン人【マレー】

ジャングルの樹木をそよがせて流れる夕暮ときの風が疲れた身體に心地よい、今日は白かげの小さな岩の上で一日を過りもう千粁以上の島嶼を踏破した、三、四日分の食糧はもう出來た、ベンガル灣に浮ぶアンダマン島の住民たちは身體が小さく、獵と漁とにすぐれてゐる。そしてそれは耕作も、牧畜も知らない石器時代相の生活をしてゐる彼等には唯一つの生きる道であつた、なにもする事のない時には、椰の葉い草と枝だけの家の中で天井から死んだ親の遺骨を下げてその前にぢつと坐つて一日を送る、それが彼等の祖先の靈を身をもつてまもる美しい習慣であり、また同時に祭祀でもあつた、自然木でつくつた不恰好な弓ではあるが、子供のころから習ひおぼえた腕は獵ひをはずすやうなことはない、あッ鳥だ、名も知らぬ怪鳥を見つけたアンダマン人はキリキリと弓を引きしぼつた【寫眞＝獵をするアンダマン人】

獅港、死の一歩手前

わが連爆に卜總督も半狂亂

【ベルン四日同盟】シンガポール防衛軍は今や自己の運命に怯え戰戰々たる有樣だが、エクスチェンジ・テレグラフ通信シンガポール特派員は毎日、日本軍航空部隊の連續に死相を呈するシンガポールの慘憺な情景を左の如く報じてゐる

日本航空部隊の打續く爆撃にシンガポールは昔日の華麗な面影を全く失つた、まだ明けきらぬうちから一機々々と上空に現れる日本重爆撃機は英軍の防空砲火を冒して巨大な鷲のやうに落下して行く、日に日に熾烈の度を加へる空襲に市内は到るところに火災を生じ、消防隊は猛火と殘骸のとり片づけに懸けずり廻つてゐる、街の中を右往左往する消防隊の間に[illegible]にシャツ一枚のトマス總督が大聲で何事か指揮してゐる姿がみえる、防衛軍司令官パーシヴァル中將も燒野原の中に立つて砲聲、殘骸の撤去を手傳つてゐる、さうするうちにもう次の空襲警報が全市に鳴り響くのだ、たちまち市民は先を爭つて防空壕に退避をはじめ、かつては豪華を極めた英人富豪連も街の[illegible]に混つて壕内に鮨詰めとなる、もう地位も階級も云つてをられないのだ、全市をあげて必死となつて空襲に備へてゐるとき、日本軍が大兵を集結してジョホール水道の彼方にシンガポールを凝視してゐるではないか

水飢饉深刻

【マレー前線○○四日同盟】去る廿六日友人數名と脱出に成功しシンガポールを脱出しジョホールバールへ行くと稱しわが占領地内に避難して來た一印度人セネター海軍工廠火藥庫事務員ナダラジー(三)は、シンガポール島末期の姿を次のやうに語つた

去る廿一日シンガポール市民が避難命令を受け全部郊外に避難したので市内は完全に機能を停止し各商店は休業したその日以來立入禁止區域となつて印度人巡査も逃亡し歐洲市街區域警官と防衛隊員以外は一人も入れない、市内の[illegible]は相當なものでローズ・ブリッヂロードは[illegible]も休んでゐることはもちろんだがカセー映畫館だけは郊外に近いため避難者の慰安として毎日畫間興行を行つてゐる、食料品は非常なもので米だけが配給制で手に入るが野菜や肉類は殆どとれたくもない、水飢饉を恐れて到るところに貯水タンクがあるが戰前の四倍に達した人口の需要をみたすには足りない、辛うじて日に一回の給水を行つてゐるが毎日の消費量は平常でも六萬トンだから遠からず大變な水飢饉が起らう、セネター工廠は印度人六百人、イギリス人四十名が働いてゐたが食糧の不足と爆撃のため印度人は全部逃げ私はその一人である、各工場には自爆準備が完了してをりシンガポールの各重要施設も同樣である、日本軍の空襲の激しさには誰も神經衰弱になつてゐる、イギリス軍司令部は地下十六フィートの地下室五室に閉ぢ籠つてゐると聞いた、一般に抗戰氣分はみじめな位低下してゐる

朝鮮みやげ ハカチエ藝品 製作者 大和村

新手の公價違反

新手の公定價格違反が四日東大門署經濟係によつて摘發された、京城府東大門町六六[illegible](三五)は食料品の詰合せで賣り出されてゐる食料品の詰合せからヒントを得て、スキ燒材料の詰合せを考案し府内[illegible]町一六四に店舗をかまへて去る一月二十六日から店頭[illegible]圓で取扱ひを發揮したが同詰合せの中には牛肉外十二種の野菜その他が價格に見積つて公價わづかに六十錢の內外の品物であつた、同署では直ちにこれを告發することゝなつたが、同不正詰合箱は既に百四十五箱市內に賣り捌かれてゐる

獅港陥落感謝貯蓄運動

皇軍[illegible]の牙城も、今や陥落に瀕し一億國民は、その陥落の日を指折りかぞへてゐるが、半島でもこの世紀の感激を長く記念するため各種の行事が内々進められてゐるが、遞信局では皇軍將士の赫々たる戰果に報いるため[illegible]陥落寄金の感謝貯金を[illegible]全鮮各郵便局で[illegible]

常習賭博團擧る

[illegible]京畿本町署に擧げられた[illegible]本町署一[illegible]田博[illegible]は府内櫻井町一丁目[illegible]家で常習賭博開帳[illegible]一月十日新京から入城した[illegible]本金二萬二千圓を持つて來城した[illegible]を誘入れ仲間十名と共にその全部を捲上げたが本町署に檢擧されてこの事件は[illegible]

その二……[illegible]井川[illegible]科料十五圓の前科を持ち[illegible]りなく自宅に[illegible]本町署の[illegible]

赤誠の山積

▲相つぐ國防獻金[illegible]『御苦勞さん……』の赤誠は本町署に山積されてゐるが、三日府内明治町[illegible]『めいじ』女子從業員は開店以來の積金が八十五圓に達したのでみよさん、まつさん、のぼるさんの三名が一同を代表して獻納

▲府内明治町二ノ六二古物商[illegible]ハルさん(六)は同樣趣旨から金百圓を四日本町署に寄託、係官を感激させた

東大門署へ

▲敦岩町四六八 本能寺布教所代表 金田[illegible]氏廿圓▲高陽郡崇仁面[illegible]

晋丸、靜波ら

皇軍慰問演藝團 十六日京城發

銃後半島の赤誠をこめて明朗[illegible]人後援會が春の陣中[illegible]部隊に贈る慰問演藝團は、舞踊の花柳[illegible]、歌謡曲の晋丸、浪曲の井口靜波、漫才の大道寺之助などその他一流の藝人八人をもつて編成、[illegible]の木佐[illegible]のもとに來る十六日京城を出發、約四十日間にわたり北支第一線戰地の[illegible]問行を續け三月廿七日歸城の豫定である

道學務關係の打合會

[illegible]下における學校教育の[illegible]化を圖るため、來る十日より廿七日まで左の日程により道[illegible]學務官並に學校長打合會を[illegible]る

▲日程 京畿(十日)慶南(十四日)平北(十三日)咸南(二十一日)平南(十九日)咸北(二十五日)忠南(二十七日)黄海(二十九日)全北(二十日)忠北(十九日)全南(二十日)江原(廿五日)

御知ラセ

今般朝鮮運送株式會社京城支店ト京城合同運送株式會社トノ合併ニ依リ左記ノ通リ電話ヲ異動致シマシタ從而略儀乍廣告ヲ以テ御知ラセ申上ゲマス

記

代表	本局五一一一番	總務課 發送課 日滿課(省線連帶貨物及通關貨物取扱)
同	同 七九七三番	會計課
同	同 三三三三番	鮮內到着課(釜山津連帶貨物及連絡運送貨物取扱)
同	同 三五一五番	勞務課
同	同 三五一五番	市場課
同	同 五〇七〇番	倉庫課

京城府蓬萊町二丁目一番地
朝鮮運送株式會社京城支店

改訂版 新學期 農大の講義録
農大農學講座 農學專門學校程度講義 月一圓廿錢一年半修業
農大農業講義 獨學で立派に農學校卒業 月一圓一ケ年で修業
農大拓殖講義 大陸で是非必要な知識 月一圓廿錢一年で修業
內容見本無代進呈 ハガキで今スグ申込メ
東京市澁谷區常磐松一〇二 東京農業大學刊行會

朝鮮名産 人蔘精茶 製法特許
人蔘の全成分を壓縮したるエッセンス!!
定價 5.00 2.20 .80
京城府南大門通一 亞細亞貿易公司

濕布は 厚生省推獎品
適應症 感冒肋間神經痛 の痛 冒炎症疑痛
朝鮮總配給元 京城 株式會社 北島藥店
專賣特許 ユデイ

カタログ贈呈

正確な計算・これが凡ゆる計畫の根源です。
×÷＋－どんなに煩雜な計算も國產タイガーの優秀な機能によつてのみ正確に而かも極めて簡便迅速に處理されて行きます。
タイガー計算器
タイガー計算器販賣株式會社京城出張所
京城府太平通二ノ二一二(電話(本局)2994)
(本社……東京市京橋區銀座西二ノ一)

海軍少將 武富邦茂作詞 江口夜詩曲・編
(共同制作)
生かせこの日の感激を——
ハワイ海戰
平波・三良田奥 奏樂 弘惠平・洋吹海 團
マレー沖海戰 平波
ポリドール・レコード

黄金町入口 日本生命裏
皮膚泌尿 性病科
醫學博士 渡邊晋
電本894

最新 男性賦活ホルモン
ロ-ビルP
セキマイシ
鯨睾丸製劑
初老期、老年期の 活力減退 疲勞倦怠感 肩凝、耳鳴等
青年期、壯年期の 神經衰弱 記憶力減退 頭重等
包錠 三〇錠 一〇〇錠 五〇〇錠 (注射液あり)
製造發賣元 大日本製藥株式會社 本店大阪・支店東京
(知名藥店にあり)

たんせきに
鹽野義學博士外八學博士實驗證明
オピール
主効 かぜの咳 百日咳 氣管支カタル 咽喉カタル ぜんそく
副作用なく老人小兒も安心して服めます
錠劑 .30 .50 1.00 各藥店にあり
發賣元 高松武助商店
特約店 丹平商會分店

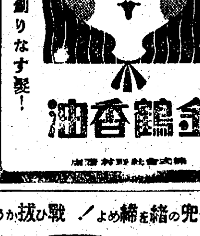

匂ひこぼれる髮……誇らしい髮!
それは金鶴が創りなす髮!
金鶴香油

東寶
青春亂舞
少年漂流記
池谷讀本「七つの愈々」
日華親善の歌謠ショウ
珍ニュースと音樂で綴る!
々あちらこちらで起る怪奇なニュースが日華親善に絡んで微笑ましく奏でられる
唄村敬介とその樂團
特別出演 中華少年 李芳梅
合同出演 唄村芳夫 青山美子
近日上演
東寶若劇

松竹大船超大作
妻と女秘書のひめごと!
新たなる幸福
激青の刺春!大船部隊
桑野通子 木暮實千代 三浦光子 藤井貢 主演
十一日 大公開
松竹明治座

勝つて兜の緒を締めよ! 戰ひ拔かう大東亞戰!
名曲音樂アルバム
美しく樂しい音樂で今日の疲れを忘れ明日の力を養ふ!
A 輯 三枚一組 アルバム附
琵琶湖哀歌 外 夜のタンゴ 外 雨の四馬路 外
B 輯 三枚一組 アルバム附
古賀政男名曲組曲 荒城の月 外 組曲ワルツ篇 外
引續き名曲續々發賣
いつものテイチクレコード

おせんたくには 洗劑 アカネ

L 28
アレ止め、化粧下は今迄の三分の一 洗顔には半分量で充分です。
カガミシ 液体 コールド

斷末魔の相貌、獅港
敵防空陣完全に潰滅

【マレー前線四日同盟】地上部隊のジョホールバール突入とわが陸軍航空部隊の戰爆聯合攻撃にシンガポールは今や全く斷末魔の相貌を呈して來た、すなはち去る卅一日午前零時五十二分から市街およびその東側にわが戰爆聯合部隊が夜間爆撃を行ひ巨彈の雨を浴びせ多大の損害を與へたが敵はすでに全く戰意を喪失したものか攻撃の間、照空燈十八基と極く少數の高射砲をもつて應ずるのみだつた、又同日午後九時卅分センバワン飛行場の夜間攻撃には敵陣地は僅かに四基が照すのみの狀態かつて全島到るところから百數十の照空燈と二百門に達する高射砲の放列を布いて應戰した華々しさを想起するときシンガポールの防空施設の潰滅はまさにその運命を表現するものであらう、わが偵察機の偵察によればカラン住宅街は全住民のほとんどが何れかへ逃避して死の街と化し、また三十一日ジョホール陸橋が北方より二百メートル附近において長さ二十メートルを破壞されたものが一日正午の偵察によればその破壞部分は長さ五十メートル餘に增大しており、セネター軍港の浮ドックは一日完全に沈沒し、附近には一隻の艦艇もなくイギリス帝國の東亞の誇りも見る影もない姿である、シンガポール上空にはほとんど敵機の影を見ず、わが偵察機の偵察に委かせ僅に飛港附近にはバッアロー四機が哨戒してゐるに過ぎない

腕を組んで東亞建設へ
マレー戰線、投降印度兵の狀況

【マレー前線○○五日同盟】マレー戰線において投降あるひは鹵獲して來た印度人兵はすでに總數七千名に上つてゐるが、彼らが大擧投降するに至つた興味ある經緯およびその後の狀況が四日前線基地に發表された、マレー戰線で印度兵が最初に纏まつて投降して來たのは去る十二月二十二日ケダー州アロルスターであつた、當時この方面にあつた○○部隊長は土地のマレー人から附近の印度人軍が過日戰鬪狀態から動搖してゐることを聞き、大膽にも單身マレー人通譯とともに自動車でその印度人軍所在地に乘込み、一部落に印度人軍所屬の一將校を呼び出し抗戰無益なることを二時間にわたつて諄々と說き武裝解除の勸告狀を送り届けさせた、やがて迎へが來たので自動車を印度人軍兵舍に乘りつけるとすでに殘る八十七名の印度兵は印度人指揮官の命の下に全員武裝解除し兵器は整然と庭に並べられ、兵員の名簿さへ出來てゐた、○○部隊長は大東亞戰爭の意義を熱誠をもつて說き彼らもその意氣に感激し直に七名の士官候補生が飛び出し若干監視下を潛つて戰線の印度人部隊に潛入し日本軍に歸順すべきを說き、それが契機となつて爾後各方面の印度兵が續々わが軍に歸順し來つたのである、當時占領直後のアロルスター市は市內の治安紊れ掠奪が頻々たる有樣であつたが、○○部隊長は印度人軍最高指揮官モーシン大尉(在印度士官學校第一期生三十五歲)に一時間で市內の治安を回復せよと命じたところ大尉は直に部下を率ゐて

乘込み 一時間後には市內は全く平靜に歸し、辻々には槍銃を持つた印度兵が警備に立つといふ見事な成果をあげた以來モーシン大尉の下に歸順印度兵は秩序正しく統率され現在では獨立の印度軍を組織して七千の印度人將兵が完全な自治制度のもとに新生活に入り每日隊伍整然と各方面に出動軍に協力してゐる、現在マレー一○○の印度軍兵舍では數千の印度人將兵が完全な自治生活を樂んでゐてこゝには一名の日本兵すらついてゐないのだ、特に面白いのは從來印度人は部族觀念が強く異つた種族のもの同志はともに居住せず食事なども別々にとる風習であつたがマレーの印度軍隊は所屬別に編成されてゐたが、モーシン大尉以下全員はシーク族もマホメット族、タミー族なども一堂に起居同じ卓で愉快に食事をとつてゐる、從來の印度人相互間の種族的反感は全く英國の印度人工作の勢力に乘ぜられた結果であつたことに氣付き今後は全印度人が臍をくんで建設に乘出すのだと語つてゐる

對日宣戰案 南阿聯邦上院で可決

【ベルリン三日同盟】デーエヌベー通信ストックホルム經由入手した報道によれば南阿聯邦上院は三日スマッツ中將の提案にかゝる日本、ハンガリー、ルーマニヤ、ブルガリヤおよびフインランドに對する宣戰布告案を十八票對七票をもつて可決すると同時に反對派の提出した南阿聯邦共和國宣言案ならびにイギリス帝國離脫案を二十票對五票をもつて否決した

米、職業登錄實施 婦人義勇軍登錄も考慮

【ブエノスアイレス三日同盟】三日ワシントン來電によればアメリカ政府は今月中に一般國民の完全なる登錄を實施することになり、すでに廿歲から四十五歲までの男子に對し職業能力、勝力申告用紙が配布された、しかして右登錄の目的はこれら登錄者を軍需目的に使用せんとするにあるが、これに引つゞいて婦人の登錄も實施されるはずである

日本の勝利は泰國の勝利だ
泰の實相を語る石井參事官

【東京電話】大東亞戰爭勃發直前泰國に赴任平和進駐、軍事同盟締結、對英米宣戰など戰ふ日泰外交に坪上大使の女房役として活躍した石井康參事官は事務打合せのため四日午後二時廿五分東京驛着で歸京したが、以下は同氏に聞いた戰ふ泰國の實相

坪上大使以下館員元氣一杯です、平和進駐の夜は館員で遺書狀を書かなかつた人はなかつたと思ふ、行動開始の日には在泰邦人といへども危害を譲れないからどうして邦人の安全を保つかと頭をひねり遂に內山總司令部が名案を考へ「面白い映畫を見せるから全部集まれ」といつて映畫館に邦人を收容したりした平和進駐といふ成果は勿論陸海軍のしからしめるところであるが、眞先にわが大東亞共榮の精神に飛び込んで來て協力してゐる泰國の誠意は忘れてはならない、泰國を立派に育成強化してやること、これをお報ひするために私は歸つて來たわけです、泰國人は日本の勝利は泰國の勝利と歡喜した考へに進んでをり日本を完全に信頼してゐる、軍事同盟締結、對英米宣戰布告はこの現はれです

本社寄託獻金 (四日扱ひ)

國防獻金 六百圓(陸、海軍省へ)京城府黃金町七ノ八 岸光李▲三百圓(陸軍省へ)京城府光化門通八二 警察官講習所中島貫一

日計金六百三圓也 累計金五十四萬四千九百十四圓六十錢也 總計 七十萬七千二十一圓七十二錢也

皇軍慰問金 累計金十四萬七千七百八十四圓○二錢也

國境監視隊 累計金一萬四千二百二十二圓十錢也

次の朝刊新連載小說
愛の赤道
竹田敏彥(作) 都竹伸一(畫)

竹田敏彥氏

御愛讀を頂きました朝刊小說「敗はぬ勝利」も、近く完結を見ることになりました。さて代る新小說は?いよいよ讀者諸君が待望久しき巨匠竹田敏彥氏を迎へて颯爽たる出陣を見ることになりました。竹田氏は御承知の通り本紙にも最近「麗人牡丹」「牡丹崩れず」等の名篇を連載、その都度全く例外なく熱狂的歡迎の嵐を呼んだお馴染の大家。哀歡限りない絕妙の筆致、鋭敏なる者なき時代觀察の深さ、わけて變轉極まりない縱横驚嘆の構想は、正に當代比類なき文壇の至寶と仰がれる作家です。茲にまたもや『愛の赤道』と名題された力作を提げての登場です。既に無限の興味を示唆して、この作者が獨得の秘術たるは疑ひもないところです。必ずや今後益々輝く皇軍赫々の捷報に眼はる朝の紙上に、氏もまた縱橫の健筆を揮つて、荒鷲の如く、鐵牛の如く、諸君の血を沸かせずに措かないでありませう。切に御期待を乞ふ次第です。

作者の言葉
竹田敏彥

夢想も及ばなかつた大戰果一正に我が大日本は、一氣に百年の歲月を飛躍したのです。まづ御覽を展いて皇軍の戰果の跡をごらんなさい。日本はもう昨日の日本ではないのです。日本文學もまたいつまでも、昨日の範疇に籠つてゐていゝでせうか。必ずやこの輝かしい時代の創造期に伴ふだけの大傑作が生れずば濟まない筈です。『愛の赤道』は、微力ながら、さうした意圖の下になされる私の野心作であります。筋の內容は每朝のお樂みとしてこゝでは詳しく申しません。が、わが東京を中心に遠く新嘉坡フイリッピンにまで及び、この世紀に拉し來て、新時代の熱情と理想に充ちた次代の若い男女を點じた波瀾重疊の大ローマンスを、しかも極彩色の大繪卷として繰展いてみたいのです。前作『牡丹崩れず』とは作者の意氣込も違ひますから、一層の御歡迎を得ると期待してやみません。どうぞ作者の御聲援を希ひます。

都竹伸一氏

文化
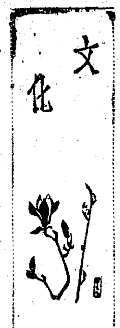
永田春水氏筆

戰時下の兒童文化問題【1】
朝鮮兒童文化協會の提唱
和田賢

北支事變が支那事變に、支那事變から更に大東亞戰爭へと戰局は擴大し、戰時は長期化して來た、戰爭が擴大し長期戰化したばかりでなく、戰爭の性格がまた大いに變つて來た。今までの武力戰にも增して經濟戰、思想戰、宣傳戰の役割が益々重く强くされて來た。前線の將兵と銃後の國民とが打つて一丸となり、勝つて勝ち抜かねばならぬ國家總力戰となつた しかも今次の大戰が單なる破壞戰ではなく、眞に大東亞共榮圈の確立と世界新秩序の建設を意圖する重大なる建設戰であるだけに この間にあつて最も强力に戰ひ續けられるものは、强大なる我が國力と卓越せる皇國の大理想である。强大なる國力の根源をなすものは、何といつても人的資源の確保であり、肇國理想の實現は文化の向上發展に俟たねばならぬ。

この問題を永い眼で觀るとき、われわれはどうしても人口政策問題と兒童文化問題に關聯せざるを得ない。斯く觀るとき、長期戰下の兒童文化問題は、もう單なる一家庭や一部社會層の問題ではなく重大なる國家的社會問題として取り上げられなければならぬ。心身共に健全强健なる少國民を育成し以て眞に新しい次代の大東亞の擔ひ手たらしめなければならぬ。それにはどうしても今までのやうな社會的にも家庭的にも個人主義的な、自由主義的な兒童觀に立脚した從來のやうな文化運動形態ではいけない。また この問題に對する關心と理解に缺けた嫌ひに今日半島における姑く沈滯し萎縮してゐては、全く寒心に堪へない。朝鮮の現狀に即應した健全なる兒童文化の振興と建設を目指して、數年來一部の有志間に小規模ながら具體的な範圍と實踐方法に對する話し合ひが進められて來たが容易ならぬ大小諸問題が附き纏つたため、一向活潑に進展せず、また今日に及んだ。兒童文化に關心を持つ方々なら御承知のことと思ふが、去る十二月廿三日、畏くも皇太子殿下の御誕辰の佳き日を卜して、內閣情報局の發案に成る社團法人日本少國民文化協會の設立を見た。

京の歌壇
佐伯郁郎(選)

京城　松本やよひ
たたかひのニュース聽きつつわれもまた男なればと一人歎かふ
元日の參道ゆく人々の足とどまりぬ默禱の時
ざわめきし參拜客出れば わが心す

同　三輪敬三
一億のこころもこもる勇士らはこの一線に命かけけむ
かへらじと誓ひをめざし機首向けるわがつはものに心たかぶる

平壤　小林良一郎
雨霧もしのぐに足らぬバラックに兵出して國へに御る
こし馳まり一人つぶやく

同
京城　架宵
胥を戰くるといふ
昨夜夢に故山を見しこの朝のすがすがしさに便りしたたむ
北鮮に年を迎ふる三度目を戰友が書ける文はさびしも

同　篠林五年子
人はひだり我は右とし我を艱れば いよよ寂しきわが心かな
たへがたき悲しみある日我が胸は木枯のごとき寒き風ふく

今は戰時です
資源も大切、代用品も登場
戰時經濟展を見る(上)

資源特別回收と代用品愛用思想の普及徹底を期するため「戰時經濟展覽會」が京城府、京城商工會議所、帝國發明協會朝鮮本部、同京城鐵道支部の主催で五日から十二日まで第一會場(三越五階)(高度國防の部)第二會場(資源回收の部)第三會場(丁子屋)(代用品の部)で開かれ、戰時下國民のあらゆる經濟問題を取上げ、その指標をパノラマ、ジオラマ、統計比較表、數々の圖表等を使つて解說してゐる

…◇…

先づ高度國防の部の會場に入り戰から說いて見ると、武力戰で獲得した勝利を確保するため、經濟戰に勝つには生產力を擴充し增產に努め、戰時下の經濟を期すると事が重大で、それには國家財政經濟の基礎を强固にすることが根本で、即ち高度國防國家體制の確立が重要なことを敎へてゐる。大東亞戰爭の勃發により戰費が一層增加することは勿論であるが、更に南方の資源開發にも莫大な資金が必要なので、少しでも餘分の貯蓄をすることに努めようといふことで『國防經濟の實相』の部を結んでゐる

次に『大東亞共榮圈』では共榮圈の意義にはじまり、日本の國力を充實するにはどれだけの資源が必要か、國力が充實すれば戰はずして勝つことが出來るから全國民が一つてこの大目的の完成に協力盡忠すべきだと、まとして實際の統計圖解、比較表を用ひて一目瞭然たらしめてゐる

『職域奉公』の部では第一に全國的運動として產業報國會の全貌を展開し、商業報國公は不急品と發明品との結論を前に代用品、農林、水產品……に工藝勤勞奉公に、或は商業奉公に、新體制下の國民生活はかくあるべしとの指針を力强く明快に描いてゐる

不連續線
日本流

大相撲の映畫を見ながら、ふと考へた。日本に來て日本の相撲を見る外國人は、いひ合せたやうに『あんな大きい男と、あんな瘦せた男と取組ませるのは無茶だ。よろしく西洋の拳鬪のやうに、目方に應じて階級を定め、それぞれの選手權を決定すれば面白い』といふ。

しかし、大きいとか小さいとかいふ事は、人間を肉の塊と見る西洋式な感覺であつて、そこに精神や修練や技術が蓄積されてゐることを無視した考へ方である。今度の戰爭でもわかる通り、小さい日本が、大きな米英を相手に勝つてゐるのは、體軀の消長を決するものではないか。相撲だけには限らない。一切の考へ方を日本流に還すべき秋である。

總督府でも積極的後援
『望樓の決死隊』

東寶映畫の企畫で目下製作準備中の半島國境を主題とする『望樓の決死隊』は時局下その意圖の殷賑さと構想の壯大なことから買はれ、總督府ではこれを積極的に援助することゝなり、既に數度に亘つて行はれた製作關係者の國境現地視察には警務局より係官が派遣されたが撮影に當つてもそれぞれ便宜を提供する事である なほ同映畫には半島國の新人俳優を數名出演させる豫定で一般から募集したが、應募者七百餘名に達しながら一名の適任者もなく選衡委員の期待を裏切り、結局最終の劇團から選出する模樣である 右につき審查員を代表して東寶映畫本部の滝村和男氏は次の如く語つた

吾等ならいざ知らず、現在映畫俳優の使命は決して輕視すべきではありません、今回應募された方には誠にお氣の毒ですが、今後は學識、人格共に高邁な方が映畫の重要性を認識してどしどしかうした機會に應募して頂きたいものです

次週番組

城南映畫劇場 (八日から十日まで)◆松竹京都作品、井上金太郎監督、川浪良太郎、高田浩吉主演……

三國志【722】
吉川英治(作) 矢野橋村(畫)
(赤壁の卷)

功なき關羽(三)

――ふと見れば、曹操のうしろには、敗殘の姿も傷ましい彼の部下が、みな馬を降り、大地に跪づき、涙を流して、關羽の方を伏し拜んでゐた。

『あはれや、主從の情。……どうしてこの者共を伐つに忍びよう』

遂に、關羽は情に負けた。無言のまゝ、駒を取つて返し、わざと味方の中へ交つて、何か、部下に命令してゐた。

曹操は、はつと、我れに回つて、

『さては、この間に逃げよとのことか』

と、士卒と共に、あわたゞしく、この峠から駈け降つて行つた。

すでに曹操等の主從が、遥か山の方へ逃げ去つた頃に なつて、關羽は、

『それ、道を塞き取れ』

と、殊さら遠い谷間から廻り道して追つて行つた。

すると、途中、一簇の惨めなる軍隊に行き會つた。見れば、曹操のあとを慕つてゆく張遼の一隊である。武器も持たず馬も少く、負傷してゐない兵は稀だつた。

『あゝ、儚なるかな』

と、關羽は、敵のために涙を催し、長嘆一聲、すべてを見遁して通した。

張遼と關羽とは、舊くからの朋友である。實に、情の人關羽はこの悲痛の友人を、捕捉して殺すには忍びなかつたのである。――おそらく張遼もそれを知つて、心のなかで關羽を伏し拜みながらこの死線を駈け抜けて行つたらうと思はれる。

かうして虎口の難をのがれた張遼は、やがて曹操に追ひついて合流したが、與軍合せても五百に足らず、しかも一條の軍旗すら持たなかつたので、

『噫。かくも、悲慘な敗北を見ようとは……』

と相顧みて、しばし憫然としてしまつた。

この日、夕刻に至つて、また行手の方に、猛氣壯んな一軍の來るのとぶつかつたが、これは死地を設けてゐた伏勢ではなく、南郡(湖北省・江陵)の城に留守してゐた曹一族の曹仁が、迎へに來たものであつた。

曹仁は、曹操の無事な姿を見ると、咽し泣きに泣いて、

『赤壁の敗戰を聞き、すぐにも馳けつけんかと思ひましたが、南郡の城を空けては、後の守りも不安なので、たゞ御安泰のみを祈つてゐました』

と、曹操が生きて歸つてくれた事だけでも、無上の歡喜として、今は却つて、悲むことも知らなかつた。

曹操もまた、

『今度ばかりは、二度とこの世でそちに會ふとも無いかと思つた』

と、語りながら、共に南郡の城へ入つて、赤壁以來、三日三夜の疲れを醫し、漸く、生ける身心地をとり戻した。

戰塵の垢を洗ひ、暖い食物を摂り、大睡一快をむさぼると、曹操は、忽然、天を仰いで、

『……噫。噫』

と、嗚咽せんばかり、涙を垂れて哭いた。

付添ふ人々は、訝しんで、彼に問うた。

『丞相、どうして、そんなにお哭きになるんです。たとへ赤壁に大敗なされても、この南城に入るからには、人馬も武器も備はつてゐるし、いつか再戰の日もありませうに』

すると曹操は、かぶりを振りながら、

『郭嘉を思ひ出したのだ。――遼東の遠征に戰歿した郭嘉が、もし今日生きてゐたらと思ひ出したのだ。郭嘉といふ年齡になつたかと思ふと、それも悲しい。諸將よ笑つてくれ』

と、胸を打つて、

『哀いかな郭嘉。痛ましい郭嘉。……あゝ去つて再び回らず』

それから、曹仁を近く呼んで、

『予に生命のある限り、赤壁の恨みは、必ず敵國に報はずには措かん。が、今は、しばらく都へ歸つて、他日の再戰備にかゝるしかない。汝はよくこの南城を守つてゐてくれよ。やがて敵の襲擊に會つても、かならず守るを旨とし、城を出て戰つてはならんぞ』

と、諭した。

この感激を增産へ!
三十分濕布 デルモライツ
感冒 肺炎 氣管支炎 肋膜炎 神經痛

肺 ろくまく
結核の正しい考へ方と治し方
肺結核・肋膜・肺門・肺尖・肋膜とは大々どんな病であるか、どうすれば早く治す事が出來るか、どんな療法をすべきか…
左記の【治療參考書】を一冊無料にて進上げます。
A 全快談の數々…一冊
B 正しい家庭療法…一冊
C 新生…一冊
無代送呈
大阪市 角田正直

城寶
擊て米英!
樞軸結盟大會
六日限り 微笑の國 歌謠ショウ 杉・森・マンガク
對米英擊滅に斷乎として起ちたる我が盟邦獨逸國防軍
獨て 燦めく鈎十字 ハーケンクロイツ
時代の英傑ムツソリーニに依つて再建された伊太利荒鷲部隊
伊太利 ファシストの翼
日本で最初の映畫 序曲 日活作品
音樂 林正博とその樂團 海軍軍樂隊
只今三越五階催物場で寫眞展開催中
京城寶塚劇場

第一學年約一五○名募集
財團法人文英學院 京城女子商業學校
願書締切二月十五日迄 修業年限四ヶ年
試驗期日二月二十四日ヨリ向フ五日間 試驗科目 國語、算術

精力強進劑 參茸トニう

有名病院婦人科使用 ワセトン球

子ありてこそ我が家は樂し!
自宅で簡單に出來る不姙の御手當法

結婚後三、四年經つても子供の出來ない方は、姙娠器官のどこかに故障があるのです。この故障のうちで一番多いのは子宮內膜炎です。子宮の內膜は姙娠に最も必要なところであり、胎兒の榮養にとつてもまた大切なところです。また此の內膜は子宮の內部のいろいろな活膜にも續いてゐるのですから、こゝが細菌に冒されますと內膜炎を起して、生理日が不順となつたり、不正出血があつたり、頭痛、腰痛、下腹痛などで始終苦しまねばならなくなつて參ります。この內膜の細菌が活躍してゐる間はどんなにあせつても、頭重も腰痛も下腹痛も癒らないのは勿論のこと、可愛い赤ちやんなど到底望めません。ですから何をおいてもこの細菌を殺して內膜の炎症を取り除かなくてはなりません。それには子宮內膜炎の家庭治療藥として好評のワセトン球をお使ひになり、自宅で手輕に安全に治療なさるのが一番効果的の方法です。ワセトン球は現在帝大病院婦人科で使用されてゐる文化婦人藥で、姙娠の障碍となつてゐる子宮內膜炎を始め膣炎の治療を目的として研究された最新藥により病菌を殺して疾患のひろがりを止め治癒を早める作用や痛み白帶下を止める鎮痛制泌作用が秀れてゐる上に、女性ホルモン、V、ADまでうまく組合せてありますので、重い症狀の方でも一日に一球、輕い方なら二日に一球の使用を續けますと、御自分でも吃驚なさる程の効目を現します。使ひ心地も爽やかで、後の面倒もなく、他人にも氣附かれず、自宅で安心して治療が出來ますので各方面から大變喜ばれてゐます。
★一圓二十錢、二圓三十錢、送料は十錢です。病院用十二圓の分も皆樣にお頒け致します。藥店、百貨店でお求めの節は帝大病院使用のワセトン球と御指名下さい。好評の爲め品切のこともありますが、其の際は東京市芝區濱松町十二合名會社河原商店ワセトン係へ直接御申込下さい。★說明書「女性の衛生知識」贈呈致します。

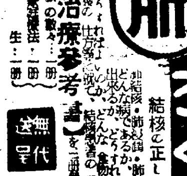
伸びる子供に榮える日本
育兒報國
虛弱體質を強化し 母と子の健康を護る
母
子
胃腸・榮養・發育
錠劑 わかもと
東京・大阪・京城 わかもと本舖
廿五日分一圓、五十日分二圓 (地方により定價あり) 乳兒にも服用されます

專賣特許・劇毒物不含の自然色染毛劑
ベナン
御年齡に相應しい色調に染まり且用法も極めて簡易です(公定)大77錢 小54錢 稅込
三共株式會社製造發賣
拔ける毛を惜しむより丈夫な新毛を育てませう!
ヨウモトニック
◇病後脫毛 ◇フケ・痒味 ◇產褥後の薄毛 ◇若禿の豫防に……專家推奬の正しい養毛料
大¥2.07 小¥1.78(稅込) 三共株式會社製造發賣

にきびの專門藥 ボンラック
中川清博士發見の新藥理應用 (定價一六○錢)

KBKアフター シエービングクレーム
紳士用、髯剃後專用のクレームです。
朝鮮總賣捌元
京城 株式會社 新井藥房
清津 株式會社 清津新井藥房

防音 斷熱 保冷 保溫
工事施工
理想的保溫筒
マルタカ印 タイヤカバー
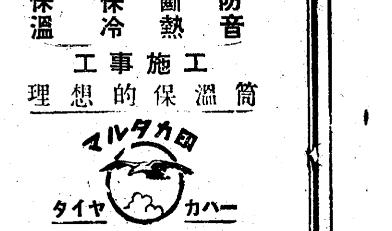
說明書贈呈ス 富士專庫在
發賣元 湯澤商店工事部
京城府大島町五番地 電話(4)1905
出張所 清津・元山・城津 ゴム部 京城府古市町三四

增米計畫必遂を期し
各道技術官會議けふ開幕

戰時食糧米穀二千七百萬石必收の目標を踏み出す總督府農林局では本五日午前九時半から三日間の豫定で本府第一會議室に「增米に關する各道技術官打合會」を開催、各道農務課長、米作主任技師等五十名出席、米穀增産に邁進する種々策を授けた、先づ湯村局長[illegible]山澤農林局長から「食糧增産を通じ朝鮮の特殊事情に鑑み增米擴充計畫達成に遺憾なきを期されたい」と訓示あつて打合せに入つた、なほ打合事項は苗代、苗代跡地及び大麻跡地の栽培改善、本畓、晩植栽培、耕種基準の確立、肥料の施用等で、即ち次の如し

打合せ事項

苗代

集合苗代の設定
(1)計畫目標の達成 (2)一集合面積 (3)苗代小畦畔の設置 (4)床面の均平 (5)苗代肥料の均一なる施用 (6)薄播並均播の勵行 (7)防風墻の設置

災害對策竝勞力不足の對策上二段播苗代設置
(1)二段播苗代に於ける後播苗代に對しては薄播を行ひ苗齡の促進を抑制すること
(2)後播苗代に對しては普通苗代に比し施肥量を二割減程度とし健苗の育成に努むること
(3)鹽水選及び種籾消毒は豫め二段に實施するやう計畫し後播及び豫備苗代に對しては必ず消毒を實施すること

陸苗代の設置

苗代跡地及大麻跡地の栽培改善
(1)石灰の施用 (2)堆肥の施用 (3)大麻跡地に於ける大麻葉の利用 (4)藥劑撒布の勵行

本畓

手畦及畦畔塗挿秧の改善
(1)適期挿秧 (2)密植の勵行 (3)植付方法の改善

中耕除草及除稗の徹底春耕竝耕の勵行晩植栽培耕種基準の確立

肥料

(一)堆廐肥の增産施用に格段の努力をなすこと (二)燐酸肥料不足の對策 (三)本畓金肥の施用法に留意すること (四)分施による肥效の增進を圖ること (五)綠肥の利用に努むること

病蟲害の防除

(一)病蟲害の發生豫察事業の擴充に對する道病蟲害豫察所の設置 (二)稻熱病の防除 (三)浮塵子の防除 (四)二化螟蟲の防除

種子更新事業の整備强化

(一)第二次採種畓の集團設置 (二)採種畓の指定 (三)採種畓專任技術員の設置 (四)優良品種決定方法 (五)稻主要病害[illegible]の配付

糯米の增産に關する件

(一)計畫面積の確保を圖る爲優良種子の購入斡旋を行ふこと (二)糯米は主として販賣用なるを以て大消費地に便なるやう農場、大地主、水利組合地域等に集團栽培せしむること (三)糯米採種畓設置に當りては粳との混播を防止するため粳採種畓と近接せしめざるやう留意すること

農具及農藥の購入斡旋方法

取扱方法
(1)本府の指示により購入する農具及農藥の購入申込みは本府に對し購入數量を指示と同時に朝鮮農會宛提出すること
(2)耕種農具部分品の購入申込は一月末日迄朝鮮農會宛提出すること
(3)朝鮮農會より農機具及農藥の配給を爲したるときは朝鮮農會は郡島農會宛納入者及案內を發付するに付之に荷の有無を調査し着荷の上は直に之が檢收を行ひ左の期間内に其の狀況を該當郡農會よりは直接朝鮮農會に通報すると共に其の旨を道農會宛送付すること期間内に通報なき場合は完全に檢收したるものと見做し處理すべきに付留意すること

代金支拂
(1)購入物品の代金は農事改良低利資金を利用し遲滯なく決濟すること
(3)購入者より代金を徵收したる場合は郡島農會に留め置くことなく直に郡島農會より直接朝鮮農會宛送金すると共に同農會宛送金通知書を送付すること
(3)道費補助金を以て購入物品代金に充當する場合は之が支拂の迅速を圖る爲郡島農會長より補助金受領及び支拂方の委任を受け道農會長に於て一括補助金受領の上直接朝鮮農會宛送金する等の方法を講ずること
(4)現在朝鮮農會斡旋に係る農具農藥の過年度未納額(昭和十三年度以降十五年度迄)一九萬圓にも達し之が整理不可能の狀態にあるも本未納額は必ず徵收整理することとするも今後尚斯かる多額の未納を生ずるに於ては朝鮮農會の財政的破綻を來す虞あるを以て本年度より朝鮮農會に於て缺損補塡積立金を行ひ以て農具農藥配給の萬全を期すること

帝國食糧の自給上 半島の重要性を思へ
◇…山澤農林局長告示の要旨

◇…時局の推移は益々食糧增産の要急なるものがありまして現行の增米計畫を以てしても尚不充分でありますので、內地に於ける主要食糧增産計畫に順應し現行增米計畫を擴充し昭和十七年以降十四ケ年間に耕種法改善事業に依り二千百三十八萬三千石の增産を擧げ計畫完成年次たる昭和三十年に於て三千四百六十二萬六千石の米産を確保すべく目下之に要する經費を今議會に提出中であります

◇…本擴充計畫の分は朝鮮の特殊事情に鑑み土地改良事業に恒久的施設整備を主とし降雨の順逆にその死命を制せらるゝ水利不安全畓を安全ならしむるのでありまして、水利施設の完了地區に於きまする反當平均收量程度まで引上ぐる計畫でありますが、これ固より水利施設のみにては到底豫定の增産を收め得るものでなく、右地域に對する集約なる農事改良を實施し兩々相俟つて、初めてその效果を發揮し得るものでありますから、この點特に御留意の上土地改良關係方面とも密接なる連絡を取り耕種法改善事業遂行上遺憾なき措置を講ぜられたいのであります

◇…米穀增産に對する指導については此の際更に部下職員を指導督勵し從來の耕種法に根本的改善刷新を加へ、特に增米實施上の重點たる適期作業の勵行、健苗の育成、小株密植の勵行、合理的施肥法の改善、自給肥料の增産增施、深耕の徹底、病蟲害の防除等の奬勵に付更に一段の工夫檢討を加へ之が實施に當りては豫め周到綿密なる計畫を樹立し急速に且全面的に之が成果獲得に全力を傾到し本年增米目標二千七百萬石必收の覺悟を以て當られたいのであります

◇…最後に最近の食糧の需給配給事務の繁劇なるに從ひ郡面等の第一線に於て食糧生産の指導督勵上閑却の節も見受けられますが食糧對策上生産面に於ける事業は全く車の兩輪の如き關係にあるのみならず增産對策は最もその根本を爲すものでありますから各位は刻下帝國に於ける食糧事情を深く洞察し帝國食糧の自給自足上穀倉半島の占むる重要性に鑑み、更に官民一致增米報國の一大運動を展開し所期の目的完遂に精進せられんことを切望する次第であります

西頭水開發に 强制融資を要請

西頭水水力の開發については昨年來北鮮水力の出資により、資本金一億圓の別會社北鮮水力を設立する方針であるが、日窒系の朝鮮における電源開發は資本金一億五千萬圓の朝鮮水力を母胎として虛川江、長津江、赴戰江などの開發ならびにその系統小會社に對し、約六億といふ巨額の投資を行つてをり、さらに近く着工豫定の西頭水には一億八千萬圓、江界第二次開發の雲峰一億、義州[illegible]一億、水豐第二工事に一億五千萬、合計七億三千萬圓といふ厖大なる資金を必要としこれが資金繰りについては興銀も相當苦慮してをり、殊に日窒は最近海南島開發に乘出しこれが第一期計畫だけでも一億五千萬圓の資金を要する狀態であるから日窒として西頭水の開發については或程度の强制融資を希望してをり既に關係方面の諒解を得てゐるやうであるが强制融資を行ふとすれば國家的見地からその開發が事業の推進力たるべきことが前提條件であり、現に台灣における電源開發において〇〇が有力なる推進機關となつてゐる事例にかんがみ會社側では朝鮮總督府を推進力として進みたい意向を漏してゐる、しかして西頭水に關する强制融資が實現すれば北鮮水力の資本金は五千萬圓程度とする方針で目下會社設立認可申請を手びかへてゐる

預金增 貸出減
殖銀組合末帳尻 月一

京城手形交換所調査一月末現在における京城銀行帳尻は預金總額六億五千四百一萬七千圓で之を月末現在に比すれば二千百七十六萬四千圓前年同期比一億五千六百五十四萬六千圓のそれぞれ增加、貸出總額は九億三千二百十八萬四千圓で月末現在に比し六百九十五萬九千圓の減少、前年同期に比し一億二千二百七十六萬一千圓の增加を示した、これが內譯左の如し

預金(單位千圓)

	月末現在	對月中比較(△減)
定期	三三三、三三九	二六、三三〇
當座	一〇三、四八八	△七、四四六
特當	八六、六八一	三、三六
通知	一〇一、八五一	四、三三
諸預	二八、六七七	五、六四〇
合計	六五四、〇一七	二一、七六四

貸出

	月末現在	對月中比較(△減)
證書貸	一三、七三三	一六
手形貸	七九九、二六九	△五、八七七
當座貸	三二、四四三	△九
割引手形	八一、三六三	△一、一六三
荷爲替	五、四〇〇	三六
合計	九三二、一八四	△六、九五九

朝鮮商組中央會
今月末頃に創立

商業組合の普及發達とその整備擴充をはかり朝鮮商業組合聯合會では朝鮮商業組合中央會を設立すべく朝鮮商業組合聯合會東元卸商業組合ほか九組合をして設立發起人、定款同意書、果實同意書などを作成中のところこのほど出來上つたので五日全鮮商組八十五組合に加入申込書一式を發送同意書を取纏め次第、月末ごろ創立總會を開くことになつた、しかして同中央會設立要綱左の通り

目的 商業組合および商業組合聯合會の普及發達および連絡をはかるをもつて目的とす

組織 商業組合、商業組合聯合會および本會の趣旨に贊成して入會したるものをもつて組織す

事業 (1)商組および商組聯の設立を奬勵斡旋する (2)商組および商組聯に關し指導研究および調査をなす (3)商組および商組聯相互の連絡をはかる (4)行政官廳の諮問に應じまたは陳情、建議および意見の開陳をなす (5)商組および商組聯に關し講習および講話をなす (6)見本市または展覽會の開催ならびに取引の斡旋などをなす (7)商組および商組聯に關し表彰をなす (8)圖書および會報を發行す

金融統制團體令
施行地域內地のみか
外地に地方金融協議會設立

【東京電話】金融統制團體令の施行地域につき大藏當局では着々檢討を進めつゝあるが內地以外にあつては統制會法施行地域であつても監督權限において種々の障害を來す惧れあるを以て原則として統制團體令の施行地域は內地のみに限定することに內定してをり、なほ朝鮮、台灣などの特殊金融機關を持つ地域には直接監督官廳の諒解のもとに地方金融協議會を設立せしめ內地に協力せしむることになる模樣である

玉置常務ら上瀧局長に陳情

朝鮮電業常務玉置正治、橫地靜夫の兩氏は五日午前總督府に上瀧殖産局長を訪問、西頭水々力開發に對する强制融資その他の問題につき懇談を行つた

株式 双方手詰め 小高下

前場 昨場崩調の氣迷ひから、けさは內地市場の上放れに新規買物注がれ新東百卅一圓十錢と一圓十錢方上伸したが、戻りにはなほ整理的な賣物潜在し一圓五十錢と呆け、その他新鐘九十七圓十錢、高周波五十二圓丁と小高下を示した

後場 (戻す)押目には値頃關係よりして買嫌はれ新東百三十二圓七十錢と二圓二十錢方、新鐘九十八圓十錢と九十錢方それぞれ上放れた、しかし人氣觀としては戻り賣りに頽いてゐるため、このまゝ上伸は困難の模樣でなほ保合ふものと見られてゐる

玉整理なほ未了

シンガポールの攻略態勢いよいよなるとゝもにビルマルートの潰滅によつて重慶は氣息奄々すでに落日の勢ひだ、四國の材料はもちろん惡くないが、人氣は材料難よりも玉整理に關心をもち戻りは賣狙はれがちである、新東は安値より五圓戻しがあつたが、百三十二圓臺に伸び惱ひ、鐘紡未だ[illegible]就する向はこゝで例へ戻りがあつても結局は下値を切るのではないかとの空氣におされてゐる、殊に長期取引高中限に二百萬株の大取組はいふに及ばず、[illegible]も殆んど全部が買方に偏し[illegible]となり、また現物市場の買玉も漸く飽和狀態に達した感があるからシンガポール陷落といへども、それ程人氣に刺戟のないのも當然である、むしろ當中限はシンガポール陷落をすでに見越して買方が今日まで玉整理を遲延して來たことは明かであり、これら玉整理が完了し、相場が立直るまでには相當の日數を要するものと見られる

照明彈

玉整理が完全に濟まないのは事實だ それが證據には新東の戻りには難株が泪隣離の形であり押しには難株が添ひつゝ下値を切つてゐる▲二日新甫發會の月は荒れるとの說があるが現狀のまゝ推移する限りこれを否定するわけにも行くまい▲取組狀態はなほ改善されず値頃關係よりみても買方の立場は著しく不利だ▲戰局が進展してもこれが相場に響かないのはむしろ當然であり突發的な材料でもない限り立直りは困難の模樣だ▲この邊で買込ませれば存外面白い場面が展開されよう▲さうでないとすればなほ小高下の範圍を脫し切れないものと見られる

實物 保合 支援材料に乏しい

ため買氣振はず相場は大勢保合ひ商狀を示した、しかし部分的には買氣があり、住友金屬、日本ダイセル、大日本ビールなどは一圓內外引締め、特に住友金屬のごときは日高は往圓を惹いた、主なる出來值左の如し(單位十錢)
昭和飛行機一七、一七、五▲東洋レーヨン▲マグネ四〇、五▲小林鑛業四八、〇▲鐘淵實業九、〇▲高周波二、一二▲朝鮮重工一二、一五▲同新三〇八、五▲住友金屬新七〇、九

鮮內株價指數
總平均一、八%安

殖銀調査＝本月初めの鮮內現物主要株價指數は調査株八十種のうち騰貴卅種、低落廿六種、保合廿四種にして總平均指數は九五、八六と前月に比し一、八の低落を示した內譯左の如し(△印安)

事業別	月初指數	前月比較
金融業	一〇七、四三	△〇、九
鐵道運輸業	一〇五、四四	〇、七
鑛業	七七、四一	△三、七
機械工業	九六、四六	〇、九
金屬工業	一〇七、六八	二、二
化學工業	八八、一九	△一、二
電氣業	八三、三九	〇、四
纖維業	一〇九、五六	△三、三
その他諸株	一〇四、六九	〇、九
總平均數	九五、八六	△一、八

株式 (五日)

朝取短期

銘柄	寄付	大引	高値	安値
朝新 前後	—	—	—	—
大新 前後	—	—	—	—
東新 前後	[illegible]	[illegible]	[illegible]	[illegible]
鐘紡 前後	[illegible]	[illegible]	[illegible]	[illegible]
同新 前後	[illegible]	[illegible]	[illegible]	[illegible]
滿業 前後	[illegible]	[illegible]	[illegible]	[illegible]
日立 前後	—	[illegible]	—	[illegible]
高周波 前後	—	[illegible]	—	[illegible]
商船 前後	—	—	—	—
岩村 前後	—	—	—	—

朝取算定と日步

銘柄	算定	日步	代引
朝新	一四・五〇	六	一九・五〇
大新	七三・〇〇	三三	三四〇
東新	一三一・〇〇	一三四	八三三〇
鐘紡	一五五・〇〇	四六	一四〇
同新	九七・〇〇	四四	三九〇
滿業	九九・〇〇	—	—
弘中新	四四・〇〇	逆七	不三〇
高周波	五三・〇〇	一〇	三三〇

短期 三三・三三〇枚 累計 二七七・六三〇枚

大株長期

銘柄	前寄	前引	後寄	後引
東新	一三三・六	一三三・三	一三四・一	一三三・九
鐘紡	—	一五五・八	—	—
鐘新	—	九九・〇	—	九八・二
大株	—	七三・三	—	七三・三
大新	七三・五	七三・五	七三・七	七三・二

大株短期

銘柄	寄付	大引	高値	安値
滿業 前後	—	六〇・〇	六〇・〇	—
郵船	—	一一二・二	一一三・六	一一二・二
同新	九六・五	九五・九	九六・七	九五・七
大新 前後	七三・三 七三・七	七三・五	七三・九	七三・〇
鐘新 前後	九七・七 九八・六	九七・七	九八・五	九七・七
鐘紡 前後	一五五・九 一五四・五	一五四・二	一五四・七	一五三・九
東洋紡 前後	一六四・六 一六四・六	一六四・一	一六四・九	一六四・〇
日紡 前後	六三・八 六三・二	六三・〇	六三・一	六二・八
東新 前後	一三三・九 一三三・五	一三二・二	一三三・六	一三一・九
帝人 前後	一〇一・〇 一〇一・六	一〇一・五	一〇一・五	一〇一・〇
郵船 前後	一一〇・〇 一一一・〇	一一〇・二	一一〇・八	一一〇・〇
商船 前後	一〇〇・一 一〇一・一	一〇〇・五	一〇一・一	一〇〇・一
滿業 前後	六八・八 六九・五	六九・一	六九・五	六八・八
日立 前後	七五・一 七五・五	七五・五	七五・四	七五・一
日魯 前後	七五・八 七四・〇	—	七五・九	七五・八

銘柄		
同新	九九・三〇	九八・九〇
東新	一三四・三〇	一三五・三〇
三菱工	一〇五・二〇	一〇五・三〇

東株短期

(第一部)

銘柄	寄付	大引	高値	安値
東新 前後	一三三・一 一三三・三	一三三・二	一三三・八	一三三・〇
郵船 前後	一一〇・〇 一一〇・七	一一〇・五	一一〇・七	一一〇・〇
同新 前後	九四・九 九五・〇	九五・〇	九五・四	九四・六
鐘紡 前後	一五四・〇 一五三・九	一五三・九	一五四・〇	一五三・九
同新 前後	九七・八 九七・五	九七・七	九八・五	九七・七
新帝人 前後	九一・四 九一・四	九一・一	九一・八	九一・〇
大新 前後	七三・一 七三・四	七三・一	七三・八	七三・〇
鋼管 前後	七六・五 七六・四	七六・四	七六・五	七六・二
日石 前後	八一・八 八三・四	八二・〇	八三・五	八一・八

(第二部)

銘柄	寄	中	引
滿鐵 前後	六八・五 六八・五	六八・三	六八・一
三重 前後	一〇五・二 一〇四・〇	一〇五・五	一〇五・五
新洋レ 前後	七三・八 七四・五	七三・九	七三・九
日立 前後	七五・五 七五・九	七五・五	七五・七
小倉 前後	五五・〇 五五・三	五五・二	五五・一
日魯 前後	七三・八 七四・八	七三・九	七四・〇
新水產 前後	四六・六 四六・七	四六・七	四六・六
鹽水 前後	六三・七 六三・四	六三・一	六三・四

大株短期喰合

銘柄	賣	買	取組高
東新	三八	四四	一九三・四〇〇
大新	三六	四三	八〇・七三〇
鐘新	三六	四四	八五・八三〇

東株長期

銘柄	前場	後場
高周波	五〇・一〇	—
鐘紡	一五六・八〇	一五六・八

東株短期喰合

銘柄	賣	買	取組高
日鑛 前後	六一・六 六三・三	—	六三・〇
滿業 前後	九九・〇 六六・八	—	六八・八
東新	四一	四六	三九四・〇八〇
鐘新	三九	三一	二三五・三二〇
滿業	三六	四九	九一・二〇〇

商品 (五日)

橫濱生糸

	一節	二節引
前場二限	一三六	一三七
三限	一三三九	一三三七
四限	一三三九	一三四七
五限	一三四二	一三四〇
六限	一三四〇	一三四四
後場二限	—	一三三五
三限	一三三五	一三三六
四限	—	一三三七
五限	一三三三	一三四〇
六限	一三四〇	一三四四

神戶生糸 前場

二限	一三三三
三限	一三三三
四限	一三三四
五限	一三三四
六限	一三四九

金融

日銀帳尻(四日)

發行高	五・〇七・六六 [illegible]
預金高	七三・一〇・一八 [illegible]
貸出高	六〇一・五四一・二 [illegible]

鮮銀帳尻(二日)

發行高	六九三・六二・〇八・六〇

第十二回 七段五六段戰 對抗大棋戰

七段 吳清源
先 五段 長谷川章

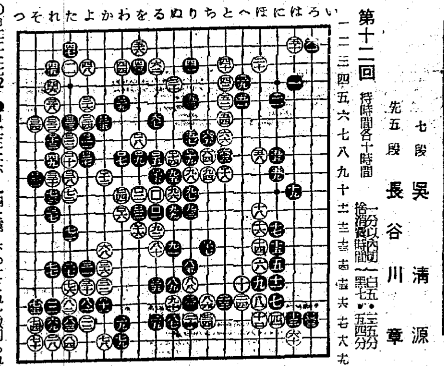

持時間各十時間 一分以內記錄時間(黑七・五五分 白五・五四分)

白の下り絶大

解說 七段 小野田千代太郎

〇ロ三三七…12 〇ロ二四よ六…● 〇ロ二六よ五…● 〇ロ二八と九…● 〇ロ二十九…● 〇ロ三十八…● 〇ロ三四そ六…2 ●〇ロ三三六…● 〇ロ二五か六…6 ●〇ロ二七よ八…● 〇ロ二九わ五…5 ●〇ロ三二と九…● 〇ロ三三ろ七…17

◇黑三三と右上隅を下つた手、これも無論隅が大きい處ではあるが、此手で左上隅を「ノ三」と下つて活きてゐる方が大きくはなかつたか、折角活を見て今まで打進んで來た形でもあり、白に三三と渡られても四と渡り下つてこれを取切られたのはつらい。此取切りは約廿一目に ついてゐる。左上隅を白から三四と下られてからでは、參考圖の如く黑一と下つても、白二以下八までとなつて無條件の死である。

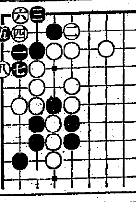

參考圖

指導將棋 本社選

角落 八段 花田長太郎 △
三段 山川次彥 ▲

持時間 手合十時間 各十時間 消費時間 △0.27分 ▲0.23分

第一回 (圖は前局六四歩迄)

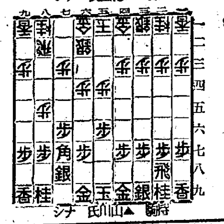

▲七六歩 △八四歩 ▲七七角 △八五歩 ▲七八銀 △六二銀 ▲五六歩 △五四歩 ▲五五步 △四二玉 ▲五八金右 △五二金 ▲六六歩 △三二金 ▲六七金 △四四歩 ▲六八金 △六四步

木村名人講評

飛落よりも角落の方が上手は指し易いと聞く。諸君の經驗にもこの如きがある。主なる原因は飛車の働きがあるのに反し、角落の難性があるのは細かい指手の利用に上手から指しうる。從つて四段差を五段差と改正した現在でも、なほ上手に勝味がない。といふのが專門家の一致した意見である。

(本日の指了り盤面)
持駒 ▲山川氏 ナシ

が勝負になる。▲局面の五八金右で▲六六歩と出たのは飛車の働きを封じ下五八金右で四段目以下の心構えである。▲七八銀で前進の山川三段だが大いに警戒を要する。として至當である。

商業及法人登記公告

[illegible]

大東亞經濟建設へ!
現段階に於ける株式の公益性は國債社債と何等變りはありません
優秀株式 是非御下命を
出今豐富
京城府明治町二丁目
大原證券
電話本局(2)5,131-5,139

朝取一般取引員
有價證券現物賣買
源
山本源作商店
京城府明治町一丁目
電話代表⑤一五一九一番
山本源證券株式會社
加茂町八番

株式短期現物
東亞證券
朝取一般取引員・京城黃金町二・電話代表本局五一六一

短期 ウ 現株
內海清藏商店
京城明治町

强く丈夫な子にする
鐘研ビタミンホルモン錠
微熱が續く
食慾がない
ねあせをかく
元氣がない
血色が惡い
こんな虛弱兒は結核に對する警戒を要します!
鐘研ビタミンホルモン錠は大洋に遊泳する鯨の肝臟より抽出したビタミンA及びDにビタミンBを藥理學的に配合した特殊ビタミン劑でそのA及びDの効力は他の如何なるビタミンAD劑より强力です。
三十錠入 五十錢
六十錠入 壹圓
二百錠入 參圓
五百錠入 五圓
千錠入 九圓
全鮮各地藥店及び百貨店に有り

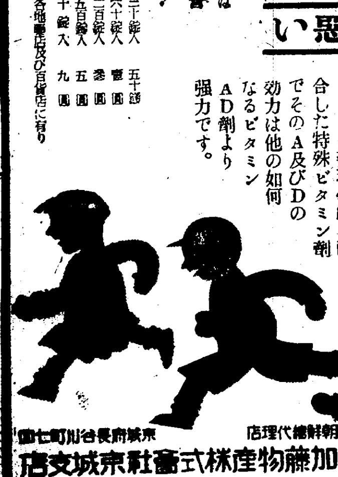

朝鮮總代理店 京城府長谷川町七〇
加藤物產株式會社京城支店
鐘紡武藤理化學研究所製

淋疾ト婦人病
三六京城
「都藥房淋藥」ガ事實根治スルト好評デス

SH-307
ハセスロール
製造發賣元
大阪・東京・京城
鹽野義商店
五〇錠 一・二〇 一〇〇錠 二・〇〇 一〇錠 ⊕地區を除く

頭痛
……隨伴する……
頭重・眩暈
逆上・嘔氣
殊に腦溢血・狹心症
心臟麻痺に前驅する
頭痛症狀
頭痛の原因を除き劇烈なる疼痛を速に鎭痛緩和せしめる、殊に腦溢血・狹心症・心臟麻痺に前驅する頭痛症狀と隨伴症の不快を輕快せしめ危險發作を防止する

のんで血となり肉となる
參精

胃腸疾患に
消化不良・食慾不振・
結核性諸症・疲勞倦怠
便秘・脚氣・弱視・貧血
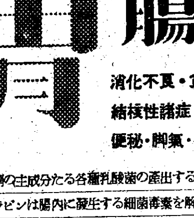
本劑の主成分たる各種乳酸菌の產出する强力なるフラビンは腸內に發生する細菌毒素を解毒すると共に、衰弱せる胃腸細胞に活力を付與して、消化吸收力を促進するを以て、胃腸疾患の機能的治癒に著效を奏す。
エル ビオゲン錠
ライオン製藥株式會社 (振替 東京172146番)
五〇錠 一圓五〇 五〇〇錠 一三圓七〇 全國藥店百貨店にあり